



คู่มือ

การประเมินประสิทธิภาพและประสิทธิผลการปฏิบัติงาน  
ของพนักงานส่วนตำบล และพนักงานจ้าง  
องค์การบริหารส่วนตำบลตองปิด



งานการเจ้าหน้าที่  
สำนักปลัด  
องค์การบริหารส่วนตำบลตองปิด

## คำนำ

การประเมินผลการปฏิบัติงาน เป็นกระบวนการหนึ่งของระบบการบริหารทรัพยากรมนุษย์ที่มีความสำคัญในการพัฒนาบุคลากรให้มีความพร้อมและเหมาะสมกับการปฏิบัติงาน เพื่อให้สอดคล้องกับความต้องการและเป้าหมายของหน่วยงาน อีกทั้งเป็นการพัฒนาตนเองในระยะยาวเพื่อให้สามารถเติบโตไป ในเส้นทางสายอาชีพ นอกจากนั้นการประเมินผลการปฏิบัติงานใช้ในการเลื่อนขั้นเงินเดือน ค่าตอบแทน เงินรางวัลประจำปีการเลื่อนและแต่งตั้ง การย้าย การโอนและรับโอน การให้ออกจากราชการ การจูงใจให้รางวัลและการบริหารงานบุคคลเรื่องอื่น ๆ

งานการเจ้าหน้าที่ สำนักปลัด องค์การบริหารส่วนตำบลตองปิด จึงได้จัดทำคู่มือการประเมินประสิทธิภาพและประสิทธิผลการปฏิบัติงานของพนักงานส่วนตำบล และพนักงานจ้าง องค์การบริหารส่วนตำบลตองปิด มีจุดมุ่งหมายเพื่อให้บุคลากรในสังกัดองค์การบริหารส่วนตำบลตองปิดมีความเข้าใจแนวทางการประเมินผลการปฏิบัติราชการพนักงานส่วนตำบลเพื่อนำผลประเมินไปใช้ประกอบการดำเนินการเรื่องต่างๆ ในการบริหารทรัพยากรบุคคลตามระเบียบสั่งการที่เกี่ยวข้อง ซึ่งในการประเมินผลการปฏิบัติราชการมีวิธีการในการประเมินหลายวิธีที่ส่วนราชการสามารถเลือกใช้ได้ตามความเหมาะสม คู่มือเล่มนี้เป็นคู่มือที่อธิบายให้ผู้บริหารและผู้ปฏิบัติงานเข้าใจกรอบแนวทางในภาพรวมของระบบการประเมินผลการปฏิบัติราชการ และผู้ใต้บังคับบัญชาสามารถวางแผนในการปฏิบัติงานได้ถูกต้องตรงตามเป้าหมายที่วางไว้

งานการเจ้าหน้าที่หวังเป็นอย่างยิ่งว่า คู่มือการประเมินประสิทธิภาพและประสิทธิผลการปฏิบัติงานของพนักงานส่วนตำบล และพนักงานจ้าง องค์การบริหารส่วนตำบลตองปิด จะเป็นประโยชน์ต่อ พนักงานส่วนตำบล พนักงานจ้าง ขององค์การบริหารส่วนตำบลตองปิด ในการดำเนินการต่างๆ ที่เกี่ยวข้อง ให้บรรลุวัตถุประสงค์ต่อไป

งานการเจ้าหน้าที่  
สำนักปลัด  
องค์การบริหารส่วนตำบลตองปิด

# สารบัญ

หน้า

## การประเมินประสิทธิภาพและประสิทธิผลการปฏิบัติงาน

-วัตถุประสงค์

๑

-ขอบเขต

๑

-คำจำกัดความ

๑

-Work Flow กระบวนการ

๒-๓

## การบริหารผลงาน และการประเมินผลการปฏิบัติงานพนักงานส่วนตำบล และพนักงานจ้าง

- ความหมายของการบริหารผลงาน

๔

- ความสำคัญของการบริหารผลงาน

๔

- กระบวนการบริหารผลการปฏิบัติราชการ

๕-๘

## การประเมินผลการปฏิบัติงานพนักงานส่วนตำบล

- การประเมินผลการปฏิบัติงาน

๙

- หลักเกณฑ์การประเมินผลการปฏิบัติงาน

๙

- ขั้นตอนและวิธีการประเมินผลการปฏิบัติงาน

๑๐

- องค์ประกอบของการประเมินและสัดส่วนน้ำหนักในการประเมิน

๑๓-๑๕

## การประเมินผลการปฏิบัติงานพนักงานจ้าง

- หลักเกณฑ์การประเมินผลการปฏิบัติงาน

๑๖

- องค์ประกอบของการประเมินและสัดส่วนน้ำหนักในการประเมิน

๑๗

## ภาคผนวก

- ตัวอย่างแบบประเมินผลการปฏิบัติงาน

- พจนานุกรม สมรรถนะหลัก

- พจนานุกรม สมรรถนะประจำผู้บริหาร

- พจนานุกรม สมรรถนะประจำสายงาน

- หนังสือสั่งการ ระเบียบ หลักเกณฑ์ที่เกี่ยวข้อง

**คู่มือการประเมินประสิทธิภาพและประสิทธิผลการปฏิบัติงาน  
ของพนักงานส่วนตำบล และพนักงานจ้าง  
องค์การบริหารส่วนตำบลตองปิด**

## ๑. วัตถุประสงค์

๑.๑ เพื่อเป็นเครื่องมือสำหรับผู้บริหารในการขับเคลื่อนกำกับดูแลและติดตามการทำงานของส่วนราชการและข้าราชการ ให้งานบรรลุตามเป้าหมาย วิสัยทัศน์ และพันธกิจที่ตั้งไว้ได้อย่างมีประสิทธิภาพและประสิทธิผล

๑.๒ เพื่อให้ผู้บังคับบัญชานำผลการประเมินผลการปฏิบัติงานไปใช้ประกอบการพิจารณาเรื่องต่าง ๆ ดังนี้

- การเลื่อนขั้นเงินเดือน
- ค่าตอบแทน
- เงินรางวัลประจำปี
- การเลื่อนและแต่งตั้ง
- การย้าย การโอนและรับโอน
- การให้ออกจากราชการ
- การจูงใจให้รางวัล
- การบริหารงานบุคคลเรื่องอื่น ๆ

๑.๓ เพื่อให้หน่วยงานมีคู่มือการปฏิบัติงานที่ชัดเจนอย่างเป็นลายลักษณ์อักษรที่แสดงถึงรายละเอียดขั้นตอนการปฏิบัติงานของกิจกรรม/กระบวนการต่าง ๆ ของหน่วยงาน และสร้างมาตรฐานการปฏิบัติงาน ที่มุ่งไปสู่การบริหารคุณภาพทั่วทั้งองค์กรอย่างมีประสิทธิภาพเกิดผลงานที่ได้มาตรฐานเป็นไปตามเป้าหมายได้ผลผลิตหรือการบริการที่มีคุณภาพ และบรรลุข้อกำหนดที่สำคัญของกระบวนการ

๑.๔ เพื่อเป็นหลักฐานแสดงวิธีการทำงานที่สามารถถ่ายทอดให้กับผู้เข้ามาปฏิบัติงานใหม่พัฒนาให้การทำงานเป็นมืออาชีพ และใช้ประกอบการประเมินผลการปฏิบัติงานของบุคลากร

## ๒. ขอบเขต

คู่มือการปฏิบัติงาน การประเมินผลการปฏิบัติงานของพนักงานส่วนตำบลและพนักงานจ้างฉบับนี้เป็นการดำเนินงานเกี่ยวกับการประเมินผลการปฏิบัติงาน ขององค์การบริหารส่วนตำบลตองปิด และครอบคลุมตั้งแต่กระบวนการบริหารผลงาน องค์ประกอบของการประเมิน แนวทางการกำหนดตัวชี้วัด และค่าเป้าหมาย ผลสัมฤทธิ์ของงาน แนวทางการกำหนดและประเมินสมรรถนะ ขั้นตอนและวิธีการประเมิน แบบฟอร์มการประเมิน และการจัดทำแบบประเมินผลการปฏิบัติงานให้เป็นไปตามหนังสือสั่งการ

## ๓. คำจำกัดความ

การประเมินผลการปฏิบัติงาน เป็นกระบวนการอย่างเป็นระบบเพื่อผลักดันให้ผลการปฏิบัติงาน ของพนักงานส่วนตำบล และพนักงานจ้างบรรลุเป้าหมายโดยการเชื่อมโยงเป้าหมายผลการปฏิบัติงานในระดับองค์กรหน่วยงาน และบุคคลเข้าด้วยกัน



#### ๔. Work Flow กระบวนการ

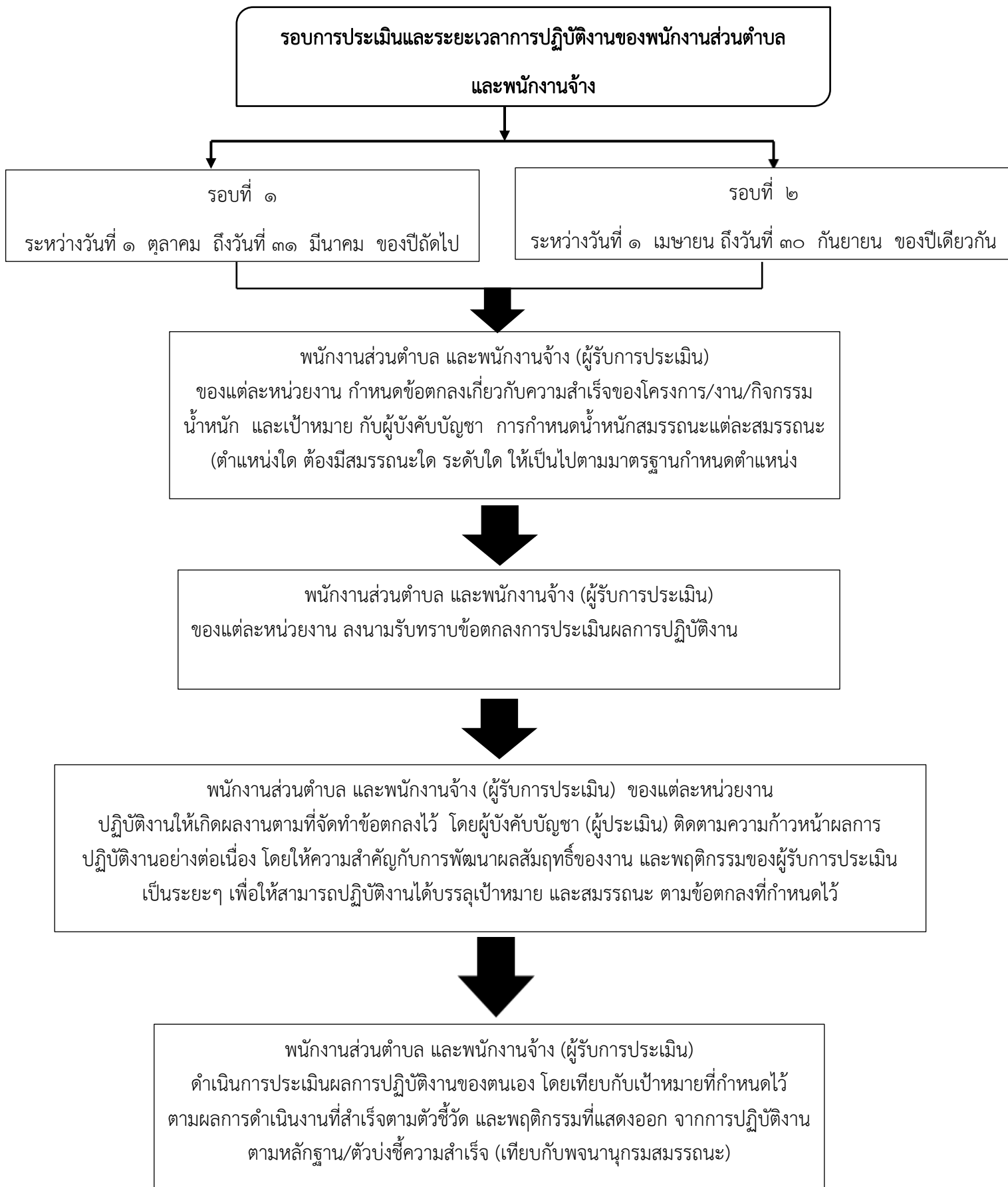

ผู้บังคับบัญชา (ผู้ประเมิน) ของแต่ละหน่วยงาน ดำเนินการประเมินผลการปฏิบัติงานของพนักงานส่วนตำบล และพนักงานจ้าง โดยเทียบกับเป้าหมายที่กำหนดไว้ และพฤติกรรมที่แสดงออกจากการปฏิบัติงาน (เทียบกับพจนานุกรมสมรรถนะ)



ผู้บังคับบัญชา (ผู้ประเมิน) ของแต่ละหน่วยงาน แจ้งผลการประเมินให้แก่พนักงานส่วนตำบล และพนักงานจ้าง (ผู้รับการประเมิน) เป็นรายบุคคล โดยให้ผู้รับการประเมินลงลายมือชื่อรับทราบผลการประเมิน



แบบประเมินผลการปฏิบัติงานของพนักงานส่วนตำบล และพนักงานจ้างของแต่ละหน่วยงาน ส่งมายังงานการเจ้าหน้าที่ เพื่อให้เจ้าหน้าที่ดำเนินการตรวจสอบข้อมูลคะแนนผลการประเมินผลการปฏิบัติงาน ให้ถูกต้องตามระเบียบหลักเกณฑ์และแนวทางปฏิบัติ



ประชุมคณะกรรมการกลั่นกรองการประเมินผลการปฏิบัติงาน เพื่อพิจารณาผลการประเมิน



เสนอนายกองค์การบริหารส่วนตำบล พิจารณาผลการปฏิบัติงานพนักงานส่วนตำบล และพนักงานจ้าง



งานการเจ้าหน้าที่ จัดเก็บแบบประเมินผลการปฏิบัติงานของพนักงานส่วนตำบล และพนักงานจ้าง

## การบริหารผลงาน และการประเมินผลการปฏิบัติงาน พนักงานส่วนตำบล และพนักงานจ้าง

### ความหมายของการบริหารผลงาน

การบริหารผลงาน หมายถึง กระบวนการเชิงกลยุทธ์ และบูรณาการ ที่มีผลต่อความสำเร็จที่ยั่งยืนขององค์กร ปกครองส่วนท้องถิ่นที่มีการดำเนินการอย่างเป็นระบบ โดยการปรับปรุงผลการปฏิบัติงานของบุคคล พัฒนาสมรรถนะของข้าราชการหรือพนักงานส่วนท้องถิ่นแต่ละคนและทีมงาน

การบริหารผลงานเป็นการบูรณาการทั้งในแนวนราบ (horizontal integration) และแนวตั้ง (vertical integration) โดยในแนวนราบจะเชื่อมโยงกระบวนการบริหารงานบุคคลทั้งหมดโดยเฉพาการพัฒนาบุคลากร และการให้สิ่งจูงใจเข้าด้วยกัน ซึ่งจะนำไปสู่การได้ข้าราชการหรือพนักงานส่วนท้องถิ่นที่มีสมรรถนะ ที่องค์กรปกครองส่วนท้องถิ่นต้องการ สำหรับในแนวตั้ง คือ การเชื่อมโยงเป้าหมายผลการปฏิบัติงานในระดับองค์กร ระดับหน่วยงาน จนถึงระดับบุคคลเข้าด้วยกัน โดยผ่านกระบวนการกำหนดเป้าหมายผลการปฏิบัติงานขององค์กรปกครองส่วนท้องถิ่นที่ชัดเจน สมรรถนะหลักขององค์กรและบุคคล การพัฒนาผู้ปฏิบัติงานอย่างเหมาะสม การติดตามผลการปฏิบัติงานอย่างต่อเนื่อง การประเมินผลการปฏิบัติงานที่สอดคล้อง กับเป้าหมาย ที่ได้กำหนดไว้ และผลที่ได้จากการประเมินนำไปประกอบการพิจารณาการเลื่อนขั้นเงินเดือน ค่าตอบแทน เงินรางวัลประจำปี การเลื่อนและแต่งตั้ง การย้าย การโอนและรับโอน การให้ออกจากราชการ การจูงใจให้รางวัลและการบริหารงานบุคคลเรื่องอื่น ๆ

### ความสำคัญของการบริหารผลงาน

การบริหารผลงานเป็นกลยุทธ์ด้านการบริหารทรัพยากรบุคคลขององค์กร ที่ให้ความสำคัญกับการมีส่วนร่วมระหว่างผู้บังคับบัญชากับผู้ปฏิบัติงานเพื่อผลการปฏิบัติงานที่สูงขึ้น จึงนับว่ามีความสำคัญต่อองค์กรปกครองส่วนท้องถิ่น และข้าราชการหรือพนักงานส่วนท้องถิ่นอย่างยิ่ง สรุปได้ ดังนี้

#### ๑. องค์กรปกครองส่วนท้องถิ่น

๑.๑ การบริหารผลงานจะทำให้การปฏิบัติงานของผู้ปฏิบัติงานทุกระดับสอดคล้องกับทิศทางและเป้าหมายขององค์กรปกครองส่วนท้องถิ่น

๑.๒ การบริหารผลงานมีลักษณะเป็นกระบวนการต่อเนื่อง ซึ่งจะช่วยผลักดันให้ผู้ปฏิบัติงานทุกระดับทำงานเพื่อผลสัมฤทธิ์ต่อภารกิจขององค์กรปกครองส่วนท้องถิ่น

๑.๓ การบริหารผลงานมีการนำตัวชี้วัด (KPI) มาใช้เป็นเครื่องมือในการกำหนดเป้าหมายผลการปฏิบัติงานระดับองค์กร ซึ่งตัวชี้วัดดังกล่าวสามารถนำมาเป็นข้อมูลฐาน (Baseline) สำหรับการเทียบเคียงเพื่อปรับปรุงผลการปฏิบัติงานขององค์กรปกครองส่วนท้องถิ่นในปีต่อไปได้

#### ๒. ผู้ปฏิบัติงาน (พนักงานส่วนตำบล และพนักงานจ้าง)

๒.๑ การกำหนดแผนปฏิบัติงานเป็นรายบุคคลในกระบวนการวางแผน จะทำให้ผู้ปฏิบัติงานรับทราบเป้าหมายผลการปฏิบัติงานของตนอย่างชัดเจน ตั้งแต่ต้นรอบการประเมิน รวมทั้งจะได้ทราบความเชื่อมโยงของงานที่ตนรับผิดชอบว่าส่งผลต่อความสำเร็จขององค์กรอย่างไร

๒.๒ ผู้ปฏิบัติงานจะได้รับการพัฒนาตามความเหมาะสมของแต่ละบุคคล เนื่องจากกระบวนการได้กำหนดให้มีการติดตามผลการปฏิบัติราชการรายบุคคล เพื่อแก้ปัญหาข้อขัดข้องในการทำงานอันนำไปสู่การปรับเปลี่ยนแนวทาง วิธีการของผู้ปฏิบัติงานและการพัฒนาตัวบุคคลให้มีความเหมาะสม และส่งผลต่อเป้าหมายของเทศบาลได้สมบูรณ์มากยิ่งขึ้น

๒.๓ การประเมินผลงานจะชัดเจนมากยิ่งขึ้น เพราะสิ่งที่จะประเมินผลการปฏิบัติงานของผู้ปฏิบัติงานจะมาจากเป้าหมายของงาน ซึ่งมอบหมายไว้ตั้งแต่ต้นรอบการประเมิน

### กระบวนการบริหารผลการปฏิบัติราชการ

การบริหารผลงาน เป็นกระบวนการที่มีลักษณะเป็นจักรที่หมุนวงเป็นวงจรโดยเริ่มจาก

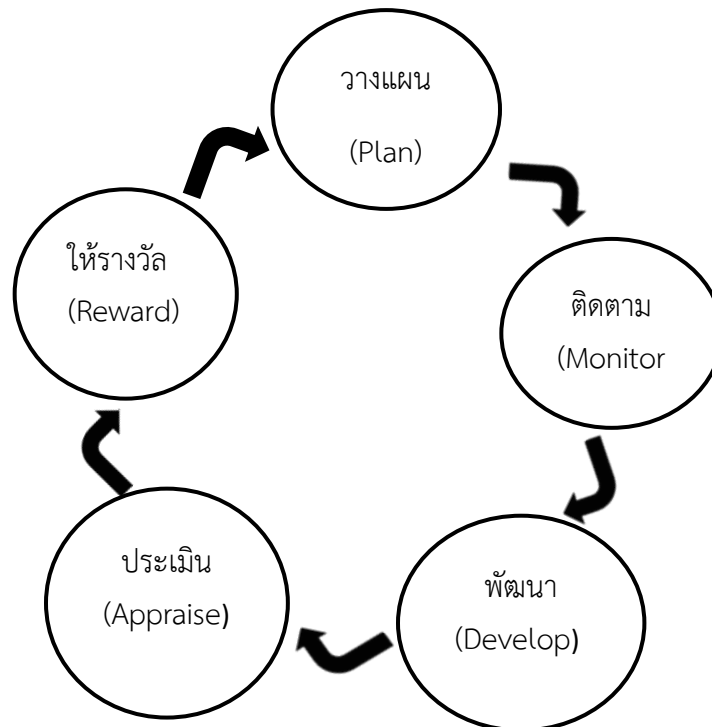

#### ๑. การวางแผน

เป็นการกำหนดผลสำเร็จของโครงการ/งาน/กิจกรรม และเป้าหมายที่หน่วยงานหรือองค์กรปกครองส่วนท้องถิ่นคาดหวังจากข้าราชการหรือพนักงานส่วนท้องถิ่นผู้ปฏิบัติงาน ซึ่งผลสำเร็จของงานโดยรวมของข้าราชการหรือพนักงานส่วนท้องถิ่นทุกระดับจะส่งผลต่อความสำเร็จตามเป้าหมายของหน่วยงาน

#### บทบาทของผู้บังคับบัญชาและผู้ใต้บังคับบัญชาในขั้นตอนนี้ คือ

๑. ผู้บังคับบัญชาและผู้ใต้บังคับบัญชาตกลงกันเกี่ยวกับโครงการ/งาน/กิจกรรม นำหนักของแต่ละโครงการ/งาน/กิจกรรม รวมถึงเป้าหมายผลการปฏิบัติงานร่วมกัน ตั้งแต่ต้นรอบการประเมินเพื่อช่วยให้เข้าใจร่วมกันในเป้าหมายของหน่วยงานว่าจะต้องทำโครงการ/งาน/กิจกรรมอะไร ให้เป็นผลสำเร็จบ้าง เพราะเหตุใดจึงต้องทำสิ่งเหล่านั้น และผลสำเร็จนั้นควรมีคุณภาพอย่างไร โดยดำเนินการ ดังนี้

๑.๑ กำหนดผลสัมฤทธิ์ของโครงการ/งาน/กิจกรรม ให้มีสัดส่วนน้ำหนักร้อยละ ๗๐ โดยประเมินผลจากการปฏิบัติงานตามปริมาณผลงาน หรือคุณภาพของงาน หรือความรวดเร็ว หรือการตรงตามเวลาที่กำหนด หรือการประหยัด หรือความคุ้มค่าของการใช้ทรัพยากร โดยกำหนดตัวชี้วัดความสำเร็จไม่น้อยกว่า ๒ ผลงานต่อครั้ง เพื่อวัดผลความสำเร็จของงาน และมาตรฐานผลงาน ที่สามารถวัด/ประเมินได้ สามารถเข้าใจได้ สามารถตรวจสอบได้ มีความเที่ยงธรรม และสามารถปฏิบัติให้บรรลุผลสำเร็จได้

๑.๒ กำหนดน้ำหนักของแต่ละโครงการ/งาน/กิจกรรม โดยแต่ละโครงการ/งาน/กิจกรรม เมื่อรวมกันแล้วต้องได้ค่าน้ำหนักเท่ากับ ๗๐ สำหรับพนักงานส่วนตำบล และค่าน้ำหนักเท่ากับ ๘๐ สำหรับพนักงานจ้าง

๑.๓ กำหนดค่าเป้าหมายที่เห็นพ้องต้องกันลงในส่วนที่ ๑ ของแบบประเมินผลการปฏิบัติงานของพนักงานส่วนท้องถิ่น โดยอาจกำหนดจากเป้าหมายด้านใดด้านหนึ่ง หรือ ๓ ด้าน ได้แก่

๑) ด้านปริมาณงาน หมายถึง ผลงานที่เป็นจำนวนที่วัดได้

๒) ด้านคุณภาพ หมายถึง ความถูกต้อง ความสมบูรณ์ และความเรียบร้อยของผลงาน

๓) ด้านประโยชน์ หมายถึง ความรวดเร็วหรือความตรงตามเวลาที่กำหนด หรือความประหยัด หรือความคุ้มค่าของการใช้ทรัพยากร

๑.๔ กำหนดพฤติกรรมการปฏิบัติงาน (สมรรถนะ) โดยการนำสมรรถนะ และระดับที่คาดหวังที่กำหนดไว้ในมาตรฐานกำหนดตำแหน่งของข้าราชการส่วนท้องถิ่นแต่ละคนมาใส่ในส่วนที่ ๒ ของแบบประเมินผลการปฏิบัติงานของพนักงานส่วนท้องถิ่น โดยสมรรถนะที่จะนำไปใส่ในแบบประกอบด้วย

๑.๔.๑ สมรรถนะหลัก เป็นสมรรถนะเชิงพฤติกรรมที่กำหนดเป็นคุณลักษณะร่วมของข้าราชการส่วนท้องถิ่นทุกคน (ทุกประเภท ทุกตำแหน่ง และทุกระดับ) ที่จำเป็นต้องมี เพื่อเป็นการหล่อหลอมให้เกิดพฤติกรรมและค่านิยมที่พึงประสงค์ร่วมกัน เพื่อให้เกิดประโยชน์สูงสุดต่อองค์กรปกครองส่วนท้องถิ่น ประชาชน ซึ่งสมรรถนะหลักประกอบด้วยสมรรถนะ ๕ สมรรถนะ ได้แก่

(๑) การมุ่งผลสัมฤทธิ์

(๒) การยึดมั่นในความถูกต้องและจริยธรรม

(๓) ความเข้าใจในองค์กรและระบบงาน

(๔) การบริการเป็นเลิศ

(๕) การทำงานเป็นทีม

๑.๔.๒ สมรรถนะประจำผู้บริหาร เป็นสมรรถนะเชิงพฤติกรรมที่ข้าราชการส่วนท้องถิ่นตำแหน่งประเภทบริหารท้องถิ่น และประเภทอำนวยการท้องถิ่น จำเป็นต้องมีในฐานะผู้นำ หรือผู้บังคับบัญชาที่มีประสิทธิภาพ เพื่อนำทีมงานหรือผู้ใต้บังคับบัญชาให้สามารถปฏิบัติหน้าที่ได้อย่าง มีประสิทธิภาพและสอดคล้องกับวัตถุประสงค์ขององค์กรปกครองส่วนท้องถิ่น ใช้ประเมินข้าราชการประเภทบริหารท้องถิ่น และประเภทอำนวยการท้องถิ่น ประกอบด้วย ๔ สมรรถนะ

(๑) การเป็นผู้นำในการเปลี่ยนแปลง

(๒) ความสามารถในการเป็นผู้นำ

(๓) ความสามารถในการพัฒนาคน

(๔) การคิดเชิงกลยุทธ์

๑.๓.๓ สมรรถนะประจำสายงาน เป็นสมรรถนะที่กำหนดเฉพาะแต่ละตำแหน่ง/สายงาน เพื่อให้ข้าราชการส่วนท้องถิ่นผู้ดำรงตำแหน่ง/สายงานใด มีพฤติกรรมที่เหมาะสมในการปฏิบัติหน้าที่ในตำแหน่ง/สายงานนั้นได้อย่างมีประสิทธิภาพ และบรรลุตามวัตถุประสงค์ขององค์กรปกครองส่วนท้องถิ่น โดยในมาตรฐานกำหนดตำแหน่งได้มีการกำหนดสมรรถนะประจำสายงาน และระดับความคาดหวังไว้แล้ว ใช้ประเมินข้าราชการประเภททั่วไป และประเภทวิชาการ ประกอบด้วย ๒๒ สมรรถนะ

- (๑) การคิดวิเคราะห์
- (๒) การค้นหาและการจัดการฐานข้อมูล
- (๓) การแก้ไขปัญหาแบบมีอาชีพ
- (๔) ศิลปะการโน้มน้าวใจ
- (๕) การให้ความรู้และการสร้างสัมพันธ์
- (๖) การแก้ไขปัญหาและการดำเนินการเชิงรุก
- (๗) การบริหารความเสี่ยง
- (๘) การบริหารทรัพยากร
- (๙) การวางแผนและการจัดการ
- (๑๐) การวิเคราะห์และการบูรณาการ
- (๑๑) ความละเอียดรอบคอบและความถูกต้องของงาน
- (๑๒) การยึดมั่นในหลักเกณฑ์
- (๑๓) การสร้างให้เกิดการมีส่วนร่วมในทุกภาคส่วน
- (๑๔) ความคิดสร้างสรรค์
- (๑๕) การมุ่งความปลอดภัยและการระมัดระวัง
- (๑๖) การกำกับติดตามอย่างสม่ำเสมอ
- (๑๗) การสั่งสมความรู้และความเชี่ยวชาญในสายอาชีพ
- (๑๘) การควบคุมและจัดการสถานการณ์อย่างสร้างสรรค์
- (๑๙) จิตสำนึกและรับผิดชอบต่อสิ่งแวดล้อม
- (๒๐) ความเข้าใจพื้นที่และการเมืองท้องถิ่น
- (๒๑) สร้างสรรค์เพื่อประโยชน์ของท้องถิ่น
- (๒๒) ความเข้าใจผู้อื่นและตอบสนองอย่างสร้างสรรค์

โดยจะนำสมรรถนะประจำสายงานในมาตรฐานกำหนดตำแหน่งแต่ละประเภทดังกล่าวมาใส่ในแบบประเมิน อย่างน้อย ๓ สมรรถนะ และกำหนดน้ำหนักสมรรถนะโดยผู้รับการประเมินและผู้ประเมินร่วมกันพิจารณากำหนดน้ำหนักสมรรถนะแต่ละตัวตามลำดับความสำคัญของสมรรถนะกับลักษณะ การปฏิบัติงานของตำแหน่งที่จะประเมิน และเมื่อรวมน้ำหนักของทุกสมรรถนะแล้วต้องได้ค่าน้ำหนักเท่ากับ ๓๐ สำหรับพนักงานส่วนตำบล และค่าน้ำหนักเท่ากับ ๒๐ สำหรับพนักงานจ้าง

## ๒. การติดตาม

ผู้บังคับบัญชา (ผู้ประเมิน) จะต้องมีการติดตามผลการปฏิบัติงานตามโครงการ/งาน/กิจกรรมต่างๆ อย่างต่อเนื่อง เพื่อวัดผลสำเร็จของงานในช่วงเวลานั้นๆ ว่าสอดคล้องกับเป้าหมายของหน่วยงานหรือองค์กรปกครองส่วนท้องถิ่นหรือไม่ และเพื่อให้คำปรึกษาหารือ แก้ไขปัญหาและอุปสรรคที่อาจกระทบ ต่อการปฏิบัติราชการของผู้ใต้บังคับบัญชา (ผู้รับการประเมิน) โดยหากมีความจำเป็นต้องปรับเปลี่ยนแนวทางการปฏิบัติงานเพื่อให้งานบรรลุเป้าหมาย ก็อาจต้องปรับปรุงตัวชี้วัดและค่าเป้าหมาย วิธีการทำงาน และพัฒนาความรู้ทักษะที่ผู้รับการประเมินจำเป็นต้องใช้ในการทำงานเพื่อให้งานบรรลุตามเป้าหมาย

## ๓. การพัฒนา

ผู้บังคับบัญชาพิจารณาพฤติกรรมของผู้รับการประเมินในระหว่างปฏิบัติหน้าที่ ว่าเป็นไปตามสมรรถนะที่ควรจะเป็นหรือไม่ เพื่อนำข้อมูลดังกล่าวมาประกอบการให้คำแนะนำ การสอนงาน และการกำหนดหลักสูตรหรือกิจกรรมที่จะใช้พัฒนาต่อไป

## ๔. การประเมินผลการปฏิบัติงาน

การประเมินผลการปฏิบัติงาน เป็นการตรวจสอบความสามารถและสมรรถนะ ของข้าราชการหรือพนักงานส่วนท้องถิ่นที่มีต่อการปฏิบัติงาน หรือหน้าที่ที่ได้รับมอบหมายตามกรอบการประเมิน ในเชิงปริมาณ คุณภาพ และประโยชน์ ตามวิธีการที่หน่วยงานกำหนดไว้ เปรียบเทียบกับเป้าหมายผลการปฏิบัติงานตามที่กำหนดไว้เมื่อต้นรอบการประเมิน ว่าผลสำเร็จในการปฏิบัติงานของแต่ละบุคคล เป็นไปตามเป้าหมายจริงหรือไม่ อย่างไร เพื่อที่จะใช้เป็นข้อมูลประกอบการตัดสินใจในการพิจารณาเรื่องต่างๆ เช่นการเลื่อนเงินเดือน การแต่งตั้งหรือการพัฒนา เป็นต้น

## ๕. การให้รางวัล

การให้รางวัล มีความสำคัญต่อวงจรการบริหารผลงานและต่อหน่วยงานหรือองค์กรปกครองส่วนท้องถิ่น ในฐานะที่เป็นการตอบแทนข้าราชการหรือพนักงานส่วนท้องถิ่นที่ปฏิบัติงานสำเร็จ ตามเป้าหมายที่กำหนด และตามข้อตกลงที่หน่วยงานหรือองค์กรปกครองส่วนท้องถิ่นกำหนดไว้การให้รางวัล มีทั้งรางวัลที่เป็นตัวเงิน และไม่เป็นตัวเงิน โดยการให้รางวัลอาจมีทั้งที่เป็นทางการหรือไม่เป็นทางการก็ได้ เช่น การเลื่อนขั้นเงินเดือน การให้โบนัส การแต่งตั้งในตำแหน่งที่สูงขึ้น หรือการยกย่องชมเชย เป็นต้น

การบริหารผลงาน จึงเป็นกระบวนการที่ประกอบด้วยขั้นตอนต่าง ๆ ดังกล่าว โดยเฉพาะการประเมินผลการปฏิบัติงานนั้น ก็คือการประเมินตามสิ่งที่ตกลงกันไว้หรือผลสัมฤทธิ์ของโครงการ/งาน/กิจกรรม ซึ่งกำหนดโดยค่าเป้าหมาย รวมถึงพฤติกรรมซึ่งแสดงออกในการปฏิบัติงาน ซึ่งกำหนดโดยสมรรถนะ(Competency)นั่นเอง ในการประเมินจะนำคะแนนการประเมินผลสัมฤทธิ์ส่วนหนึ่ง ซึ่งจะนำไปใช้ในการเลื่อนขั้นเงินเดือนตลอดจนใช้เป็นข้อมูลในการปรึกษาหารือระหว่างผู้ปฏิบัติกับผู้บังคับบัญชา เพื่อนำไปสู่การพัฒนาปรับปรุงประสิทธิภาพในการปฏิบัติงาน ตลอดจนการพัฒนาบุคลากรต่อไป

## ๑. การวางแผน

การกำหนดผลสำเร็จของโครงการ/งาน/กิจกรรม และเป้าหมายที่องค์กรปกครองส่วนท้องถิ่นคาดหวังจากข้าราชการหรือพนักงานส่วนท้องถิ่นผู้ปฏิบัติงาน

## ๒. การติดตาม

ผู้บังคับบัญชา (ผู้ประเมิน) จะต้องมีการติดตามผลการปฏิบัติงานตามโครงการ/งาน/กิจกรรมต่างๆ อย่างต่อเนื่อง เพื่อวัดผลสำเร็จของงานในช่วงเวลานั้นๆ ของผู้ใต้บังคับบัญชา (ผู้รับการประเมิน)

## ๓. การพัฒนา

ผู้บังคับบัญชาพิจารณาพฤติกรรมของผู้รับการประเมินในระหว่างปฏิบัติหน้าที่ ว่าเป็นไปตามสมรรถนะที่ควรจะเป็นหรือไม่ เพื่อนำข้อมูลดังกล่าวมาประกอบการให้คำแนะนำ การสอนงาน และการกำหนดหลักสูตรหรือกิจกรรมที่จะใช้พัฒนาต่อไป

## ๔. การประเมินผลการปฏิบัติงาน

เป็นการตรวจสอบความสามารถและสมรรถนะ ของข้าราชการหรือพนักงานส่วนท้องถิ่นที่มีต่อการปฏิบัติงาน หรือหน้าที่ที่รับผิดชอบ ตลอดจนการประเมิน ในเชิงปริมาณ คุณภาพ และประโยชน์

## ๕. การให้รางวัล

การให้รางวัล มีความสำคัญต่อวงจรการบริหารผลงานและต่อหน่วยงานหรือองค์กรปกครองส่วนท้องถิ่น ในฐานะที่เป็นการตอบแทนข้าราชการหรือพนักงานส่วนท้องถิ่นที่ปฏิบัติงานสำเร็จ ตามเป้าหมายที่กำหนด เช่น การเลื่อนขั้นเงินเดือน การให้โบนัส การแต่งตั้งในตำแหน่งที่สูงขึ้น หรือการยกย่องชมเชย



## การประเมินผลการปฏิบัติงาน พนักงานส่วนตำบล

### การประเมินผลการปฏิบัติงาน

ให้ผู้บังคับบัญชามีหน้าที่ประเมินผลการปฏิบัติงานของผู้ใต้บังคับบัญชา เพื่อประกอบการพิจารณาในเรื่องต่าง ๆ ตามหลักเกณฑ์และวิธีการว่าด้วยการนั้น ได้แก่ การเลื่อนขั้นเงินเดือน ค่าตอบแทน เงินรางวัลประจำปีการเลื่อนและแต่งตั้ง การย้าย การโอนและรับโอน การให้ออกจากราชการ การจูงใจให้รางวัล และการบริหารงานบุคคลเรื่องอื่น ๆ เพื่อเป็นการเสริมสร้างแรงจูงใจให้ผู้ใต้บังคับบัญชาปฏิบัติตนให้เหมาะสมกับการเป็นข้าราชการ และปฏิบัติราชการมีประสิทธิภาพและเกิดประสิทธิผล

การประเมินผลการปฏิบัติงาน ให้คำนึงถึงระบบการบริหารผลงานที่เชื่อมโยงผลการปฏิบัติงานรายบุคคลไปสู่ผลการปฏิบัติงานระดับองค์กร คุณภาพและปริมาณงาน ประสิทธิภาพและประสิทธิผลของงานที่ได้ปฏิบัติมา ความสามารถและความอดสาหะในการปฏิบัติงาน ความมีคุณธรรมและจริยธรรม ตลอดจน การรักษาวินัยที่เหมาะสมกับการเป็นข้าราชการ โดยจัดทำการประเมินอย่างน้อยปีละ ๒ ครั้ง และเปิดโอกาสให้ผู้ถูกประเมินชี้แจง หรือขอคำปรึกษาด้วย

การประเมินผลการปฏิบัติงานต้องมีความชัดเจนและมีหลักฐาน และให้เป็นไปตามแบบประเมินผลการปฏิบัติงานตามที่ ก.อบต. กำหนด

### หลักเกณฑ์การประเมินผลการปฏิบัติงาน

การประเมินผลการปฏิบัติงาน ให้ประเมินอย่างน้อย ๒ องค์ประกอบ ได้แก่ ผลสัมฤทธิ์ของงาน และพฤติกรรมการปฏิบัติราชการ

#### ๑. ข้อมูลทั่วไป ได้แก่ รอบการประเมิน ข้อมูลของผู้รับการประเมิน และผู้ประเมิน

##### รอบการประเมิน

ให้ผู้รับการประเมินบันทึกหรือระบุว่าเป็น รอบการประเมินผลการปฏิบัติงานของ ครั้งที่ ๑ ระหว่างวันที่ ๑ ตุลาคม ถึง ๓๑ มีนาคม ของปีถัดไป หรือครั้งที่ ๒ ระหว่างวันที่ ๑ เมษายน ถึง ๓๐ กันยายน ของปีเดียวกัน

##### ผู้รับการประเมิน

ผู้รับการประเมิน หมายถึง ข้าราชการหรือพนักงานส่วนท้องถิ่นที่เป็นผู้ถูกประเมิน โดยให้ดำเนินการบันทึก หรือระบุข้อมูล ได้แก่

- เลขประจำตัวประชาชน ให้ระบุเลขบัตรประจำตัวประชาชน ๑๓ หลัก
- ชื่อ นามสกุลของผู้รับการประเมิน

- ตำแหน่ง หมายถึง ให้ระบุชื่อตำแหน่งในการบริหารงานสำหรับผู้ดำรงตำแหน่งประเภทบริหารท้องถิ่น และตำแหน่งประเภทอำนวยการท้องถิ่น เช่น รองปลัดองค์การบริหารส่วนตำบล ผู้อำนวยการกองคลัง หัวหน้าสำนักปลัด หรือให้ระบุชื่อตำแหน่งในสายงานสำหรับผู้ดำรงตำแหน่งประเภทวิชาการ และตำแหน่ง ประเภททั่วไป เช่น นักทรัพยากรบุคคล เจ้าพนักงานสาธารณสุข แล้วแต่กรณี

- ตำแหน่งประเภท หมายถึง ตำแหน่งประเภทบริหารท้องถิ่น หรือตำแหน่งประเภทอำนวยการท้องถิ่น หรือตำแหน่งประเภทวิชาการ หรือตำแหน่งประเภททั่วไป

/- ระดับ หมายถึง...

## ปฏิบัติงาน

- ระดับ หมายถึง ระดับของตำแหน่งประเภทใดประเภทหนึ่ง เช่น ระดับชำนาญการ ระดับปฏิบัติงาน
- เลขที่ตำแหน่ง หมายถึง เลขที่ตำแหน่ง ๑๒ หลัก ตามที่ ก.จ. ก.ท. และ ก.อบต. กำหนด หรือสำนักงาน ก.จ. ก.ท. และ ก.อบต. กำหนด
- งาน หมายถึง ส่วนราชการที่สังกัดของผู้รับการประเมินระดับงาน
- ส่วน/ฝ่าย หมายถึง ส่วนราชการที่สังกัดของผู้รับการประเมินระดับส่วน หรือฝ่าย
- สำนัก/กอง หมายถึง ส่วนราชการที่สังกัดของผู้รับการประเมินระดับสำนัก หรือกอง

## ผู้ประเมิน

ผู้ประเมิน หมายถึง ผู้บังคับบัญชาตามข้อ ๑๐ ของประกาศ ก.จ. ก.ท. และ ก.อบต. เรื่อง มาตรฐานทั่วไปเกี่ยวกับหลักเกณฑ์และวิธีการประเมินผลการปฏิบัติงานของข้าราชการหรือพนักงานส่วนท้องถิ่น พ.ศ. ๒๕๕๘ และแก้ไขเพิ่มเติมถึง (ฉบับที่ ๒) พ.ศ. ๒๕๖๓ โดยให้ผู้รับการประเมินบันทึกหรือระบุข้อมูลของผู้ประเมินได้แก่

- เลขประจำตัวประชาชน ให้ระบุเลขบัตรประจำตัวประชาชน ๑๓ หลัก
- ชื่อ นามสกุล ของผู้ประเมิน
- ตำแหน่ง หมายถึง ชื่อตำแหน่งในการบริหารงาน
- ตำแหน่งประเภท หมายถึง ตำแหน่งประเภทบริหารท้องถิ่น หรือตำแหน่งประเภทอำนวยการท้องถิ่น - ระดับ หมายถึง ระดับของตำแหน่งประเภทใดประเภทหนึ่ง
- สำนัก/กอง หมายถึง ส่วนราชการที่สังกัดของผู้ประเมินระดับสำนัก หรือกอง

## การประเมินผลสัมฤทธิ์ของงาน

### ๑.๑ ก่อนเริ่มรอบการประเมิน

**๑. ผลสัมฤทธิ์ของงาน** หมายถึง งาน/โครงการ/กิจกรรมที่ได้ตกลงกันระหว่างผู้รับการประเมินและผู้ประเมิน โดยในแต่ละรอบการประเมินต้องกำหนดผลสัมฤทธิ์ของงานไม่น้อยกว่า ๒ งาน/โครงการ/กิจกรรมในกรณีมีข้าราชการหรือพนักงานส่วนท้องถิ่นได้รับการแต่งตั้งให้ดำรงตำแหน่ง หรือระดับสูงขึ้น ให้นำวิสัยทัศน์หรือข้อเสนอในการพัฒนางานมากำหนดเป็นการประเมินผลสัมฤทธิ์ของงานในรอบการประเมินครั้งนั้น และครั้งถัดไปจนกว่าจะได้ผลสำเร็จตามตัวชี้วัดที่เสนอในวิสัยทัศน์หรือข้อเสนอ

- **ตัวชี้วัด (KPIs)** หมายถึง ดัชนีหรือหน่วยวัดความสำเร็จของการปฏิบัติงานที่กำหนดขึ้นโดยเป็นหน่วยวัดที่แสดงผลสัมฤทธิ์ของงาน และสามารถแยกแยะความแตกต่างของผลการปฏิบัติงานได้โดยกำหนดเป็นตัวชี้วัดเชิงปริมาณ หรือตัวชี้วัดเชิงคุณภาพ ฯลฯ

- **น้ำหนัก** หมายถึง การกำหนดค่าน้ำหนักของตัวชี้วัดแต่ละตัว ตามลำดับความสำคัญของตัวชี้วัดแต่ละตัว โดยมีหน่วยเป็นร้อยละ ค่าน้ำหนักรวมกันแล้วต้องมีค่าเท่ากับร้อยละ ๗๐ หรือร้อยละ ๕๐ แล้วแต่กรณี ระดับคะแนนและค่าเป้าหมาย หมายถึง ระดับค่าคะแนน ค่าเป้าหมาย และเกณฑ์ให้คะแนนที่ผู้รับการประเมินและผู้ประเมินตกลงร่วมกันกำหนดขึ้นจากการปฏิบัติงาน โดยแบ่งออกเป็น ๕ ระดับ ได้แก่

๑) ระดับที่ ๕ หมายถึง ระดับค่าคะแนนและค่าเป้าหมายที่ดีกว่าค่าเป้าหมายมาก เป็นค่าเป้าหมาย ที่มีความยากและท้าทาย หากทำได้สำเร็จตามค่าเป้าหมายกำหนดจะได้ ๕ คะแนน

/๒) ระดับที่ ๔ หมายถึง...

๒) ระดับที่ ๔ หมายถึง ระดับค่าคะแนนและค่าเป้าหมายที่ดีกว่าเป้าหมาย เป็นค่าเป้าหมายที่มีความยากในระดับหนึ่ง หากทำได้สำเร็จตามค่าเป้าหมายกำหนดจะได้ ๔ คะแนน

๓) ระดับที่ ๓ หมายถึง ระดับค่าคะแนนและค่าเป้าหมายค่ากลาง ที่เป็นไปตามค่าเป้าหมายที่จะทำให้สำเร็จหรือตั้งไว้ หากทำได้สำเร็จตามค่าเป้าหมายกำหนดจะได้ ๓ คะแนน

๔) ระดับที่ ๒ หมายถึง ระดับค่าคะแนนและค่าเป้าหมายที่ต่ำกว่าเป้าหมาย เป็นค่าเป้าหมายที่มีความง่าย หากทำได้สำเร็จตามค่าเป้าหมายกำหนดจะได้ ๒ คะแนน

๕) ระดับที่ ๑ หมายถึง ระดับค่าคะแนนและค่าเป้าหมายที่ต่ำกว่าเป้าหมายมาก เป็นค่าเป้าหมายที่มีความง่ายที่สุด หากทำได้สำเร็จตามค่าเป้าหมายกำหนดจะได้ ๑ คะแนน

## ๑.๒ หลังสิ้นรอบการประเมิน

- ลำดับตัวชี้วัด หมายถึง ลำดับตัวชี้วัดที่กำหนดตามข้อ ๑.๑ เมื่อครั้งก่อนเริ่มรอบการประเมิน

- ผลการดำเนินงานที่สำเร็จตามตัวชี้วัด หมายถึง ระดับค่าเป้าหมายที่ผู้รับการประเมินทำสำเร็จ

- หลักฐาน/ตัวบ่งชี้ความสำเร็จ หมายถึง หลักฐาน/เอกสารที่ผู้รับการประเมินแสดงยืนยัน ต่อผู้ประเมินว่า ผู้รับการประเมินได้ประเมินผลการดำเนินงานที่สำเร็จตามตัวชี้วัด โดยมีหลักฐาน/เอกสารใด เป็นตัวบ่งชี้ในการประเมินผลตนเอง

- ผลการประเมิน หมายถึง ระดับคะแนนที่ผู้รับการประเมินเป็นผู้ประเมินตนเอง โดยการเทียบผลการดำเนินงานที่สำเร็จตามตัวชี้วัด (E) กับระดับคะแนนและค่าเป้าหมายที่ผู้ประเมินและผู้รับการประเมินกำหนด (D)

- ผลการประเมินของผู้ประเมิน หมายถึง ระดับคะแนนที่ผู้ประเมินเป็นผู้ประเมิน โดยการเทียบกับระดับคะแนนและค่าเป้าหมายที่ผู้ประเมินและผู้รับการประเมินกำหนด (D)

- คะแนนที่ได้หมายถึง การนำผลคะแนนที่ได้มาคำนวณตามสูตรที่กำหนด โดยคิดคำนวณจาก

$$\text{สูตร} = \frac{\text{ค่าน้ำหนัก} \times \text{ผลการประเมินของผู้ประเมิน(ระดับคะแนน)}}{๕}$$

๕

## การประเมินสมรรถนะ

การประเมินสมรรถนะ หมายถึง การประเมินพฤติกรรมที่แสดงออกของผู้รับการประเมินเมื่อเปรียบเทียบกับพจนานุกรมสมรรถนะที่กำหนดโดยก่อนเริ่มรอบการประเมินให้ผู้รับการประเมินร่วมกับผู้ประเมินกำหนด สมรรถนะ น้ำหนัก และระดับที่คาดหวังสมรรถนะ แบ่งออกเป็น สมรรถนะหลัก สมรรถนะประจำผู้บริหารสำหรับตำแหน่งประเภทบริหารท้องถิ่น และตำแหน่งประเภทอำนวยการท้องถิ่น หรือสมรรถนะประจำสายงาน สำหรับตำแหน่งประเภทวิชาการ และตำแหน่งประเภททั่วไป ตามที่กำหนดไว้ในมาตรฐานกำหนดตำแหน่ง

**๑) สมรรถนะหลัก(Competency)** หมายถึง สมรรถนะเชิงพฤติกรรมที่กำหนดเป็นคุณลักษณะร่วม ของข้าราชการหรือพนักงานส่วนท้องถิ่นที่ทุกคนจำเป็นต้องมี ดังนั้น ให้ข้าราชการหรือ พนักงานส่วนท้องถิ่นทุกคน ประเมินสมรรถนะหลัก เพื่อเป็นการหล่อหลอมให้เกิดพฤติกรรม และค่านิยมที่พึง ประภาศร่วมกัน เพื่อให้เกิดประโยชน์สูงสุดต่อองค์กร ประชาชน และประเทศชาติ ประกอบด้วย

- การมุ่งผลสัมฤทธิ์
- การยึดมั่นในความถูกต้องชอบธรรมและจริยธรรม
- การเข้าใจในองค์กรและระบบงาน
- การบริการเป็นเลิศ
- การทำงานเป็นทีม

**๒) สมรรถนะประจำสายงาน (Functional Competency)** หมายถึง สมรรถนะที่สนับสนุนและส่งเสริมให้เจ้าหน้าที่ผู้ดำรงตำแหน่งนั้น ๆ สามารถปฏิบัติภารกิจในหน้าที่ได้ดียิ่งขึ้น และบรรลุตามวัตถุประสงค์ขององค์กรปกครองส่วนท้องถิ่น โดยให้ข้าราชการหรือพนักงานส่วนท้องถิ่นตำแหน่งประเภทวิชาการ และตำแหน่งประเภททั่วไป มีการประเมินสมรรถนะประจำสายงาน จำนวนไม่น้อยกว่า ๓ สมรรถนะ

**๓) สมรรถนะประจำผู้บริหาร** หมายถึง สมรรถนะที่กำหนดเป็นคุณลักษณะสำหรับข้าราชการหรือพนักงานส่วนท้องถิ่นที่ดำรงตำแหน่งสายงานผู้บริหาร ในฐานะผู้นำที่มีประสิทธิภาพ เพื่อนำทีมงานหรือผู้ใต้บังคับบัญชาให้สามารถปฏิบัติหน้าที่ได้อย่างมีประสิทธิภาพและสอดคล้องตามวัตถุประสงค์ขององค์กรปกครองส่วนท้องถิ่น โดยให้ข้าราชการหรือพนักงานส่วนท้องถิ่นตำแหน่งประเภทบริหารท้องถิ่น และ อำนวยการท้องถิ่น มีการประเมินสมรรถนะประจำผู้บริหาร จำนวน ๔ สมรรถนะ ประกอบด้วย

- การเป็นผู้นำในการเปลี่ยนแปลง
- ความสามารถในการเป็นผู้นำ
- ความสามารถในการพัฒนาคน
- การคิดเชิงกลยุทธ์

- **น้ำหนัก** หมายถึง การกำหนดค่าน้ำหนักของสมรรถนะแต่ละตัว ตามลำดับความสำคัญของสมรรถนะ โดยมีหน่วยเป็นร้อยละ ค่าน้ำหนักรวมกันแล้วต้องมีค่าเท่ากับร้อยละ ๓๐ หรือร้อยละ ๕๐ แล้วแต่กรณี

- **ระดับที่คาดหวังตามมาตรฐานกำหนดตำแหน่ง** หมายถึง ระดับที่คาดหวังของสมรรถนะตามที่มาตรฐานกำหนดตำแหน่งแต่ละตำแหน่งและแต่ละระดับกำหนด

- **ระดับสมรรถนะที่ค้นพบเมื่อเทียบกับพจนานุกรมสมรรถนะ** หมายถึง ระดับสมรรถนะหรือ พฤติกรรมการปฏิบัติราชการที่ผู้รับการประเมินแสดงออกเมื่อเทียบกับพจนานุกรมสมรรถนะ ตั้งแต่ระดับ ๐ (ศูนย์) - ระดับ ๕

- **หลักฐาน/ตัวบ่งชี้ความสำเร็จ** หมายถึง หลักฐาน หรือเอกสาร หรือข้อมูลเชิงประจักษ์หรือค่าทางสถิติที่เปรียบเทียบเป็นเครื่องมือวัดหรือตัวบ่งชี้บอกถึงกระบวนการดำเนินงานและผลการปฏิบัติงานของผู้รับการประเมินใช้ประเมินตนเอง ว่าเป็นไปตามสมรรถนะและวัตถุประสงค์ที่ตั้งไว้นาน้อยเพียงไร

- **ผลการประเมิน (ระดับ)** หมายถึง ระดับสมรรถนะหรือพฤติกรรมการปฏิบัติราชการที่ผู้รับการประเมิน ประเมินตนเองตามหลักฐาน/ตัวบ่งชี้ความสำเร็จเมื่อเทียบกับพจนานุกรมสมรรถนะ โดยมีสมรรถนะตั้งแต่ระดับ ๐ (ศูนย์)-ระดับ ๕

- **ผลการประเมินของผู้ประเมิน** หมายถึง ระดับสมรรถนะหรือพฤติกรรมการปฏิบัติราชการที่ผู้ประเมินสังเกตเห็นของผู้รับการประเมิน เมื่อเทียบกับพจนานุกรมสมรรถนะ โดยมีสมรรถนะตั้งแต่ระดับ ๐ (ศูนย์) - ระดับ ๕

- **คะแนนที่ได้ตามตารางเปรียบเทียบ** ได้แก่

ระดับที่คาดหวัง/ต้องการ (ตามมาตรฐานกำหนดตำแหน่ง)	ระดับที่ประเมินได้ ๐	ระดับที่ประเมินได้ ๑	ระดับที่ประเมินได้ ๒	ระดับที่ประเมินได้ ๓	ระดับที่ประเมินได้ ๔	ระดับที่ประเมินได้ ๕
ระดับที่คาดหวัง/ต้องการ ๑	๐ คะแนน	๔ คะแนน	๕ คะแนน	๕ คะแนน	๕ คะแนน	๕ คะแนน
ระดับที่คาดหวัง/ต้องการ ๒	๐ คะแนน	๓ คะแนน	๔ คะแนน	๕ คะแนน	๕ คะแนน	๕ คะแนน
ระดับที่คาดหวัง/ต้องการ ๓	๐ คะแนน	๒ คะแนน	๓ คะแนน	๔ คะแนน	๕ คะแนน	๕ คะแนน
ระดับที่คาดหวัง/ต้องการ ๔	๐ คะแนน	๑ คะแนน	๒ คะแนน	๓ คะแนน	๔ คะแนน	๕ คะแนน
ระดับที่คาดหวัง/ต้องการ ๕	๐ คะแนน	๐ คะแนน	๑ คะแนน	๒ คะแนน	๓ คะแนน	๔ คะแนน

โดยการนำระดับที่ผู้ประเมิน ประเมินได้มาเทียบกับระดับที่คาดหวัง เช่น หากมีระดับสมรรถนะที่ประเมินได้ ระดับ ๒ และมีระดับที่คาดหวังระดับที่ ๒ จะได้คะแนนเท่ากับ ๔ คะแนน หรือหากมีระดับที่ประเมินได้มากกว่าระดับที่ต้องการ ๑ ระดับขึ้นไป จะมีค่าคะแนนเท่ากับ ๕ คะแนน เป็นต้น

- ผลคะแนนที่ได้หมายถึง การนำผลคะแนนที่ได้จากตารางเปรียบเทียบมาคำนวณตามสูตรที่กำหนด โดยคิดคำนวณจาก

$$\text{สูตร} = \frac{\text{ค่าน้ำหนัก} \times \text{คะแนนที่ได้ตามตารางเปรียบเทียบ}}{๕}$$

### องค์ประกอบของการประเมินและสัดส่วนน้ำหนักในการประเมิน

การประเมินผลการปฏิบัติงานจะมีองค์ประกอบในการประเมินอย่างน้อย ๒ องค์ประกอบ

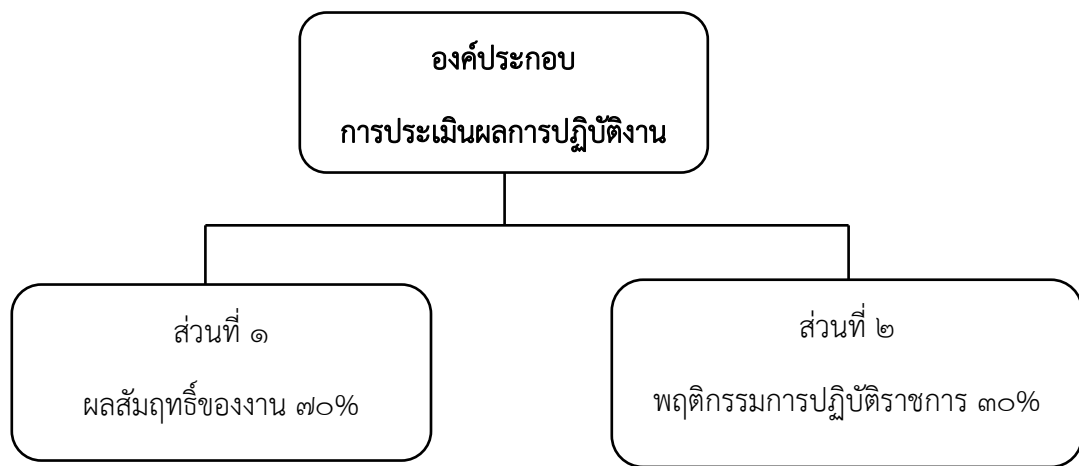

องค์ประกอบด้านผลสัมฤทธิ์ของงาน ประเมินจากโครงการ/งาน/กิจกรรม ตามที่ตกลงกัน โดยจะประเมินโครงการ/งาน/กิจกรรมนั้น ในมิติใดมิติหนึ่งก็ได้คือ

- ๑ ปริมาณผลงาน
- ๒ คุณภาพผลงาน
- ๓ ความรวดเร็ว หรือตรงตามกำหนดเวลาที่กำหนด
- ๔ ความประหยัดหรือความคุ้มค่าของการใช้ทรัพยากร

โดยในแบบประเมินผลการปฏิบัติงานของพนักงานเทศบาล และลูกจ้างประจำ จะจัดมิติในการประเมินดังกล่าว ออกเป็น ๓ ด้าน ได้แก่

- ๑) เชิงปริมาณ หมายถึง ผลงานที่เป็นจำนวนวัดได้
- ๒) เชิงคุณภาพ หมายถึง ความถูกต้อง ความสมบูรณ์ และความเรียบร้อย ของผลงาน
- ๓) เชิงประโยชน์ หมายถึง ความรวดเร็วหรือความตรงเวลาตามที่กำหนด หรือความประหยัด หรือความคุ้มค่าของการใช้ทรัพยากร

องค์ประกอบด้านพฤติกรรมการปฏิบัติราชการ หรือสมรรถนะ ของพนักงานพนักงานส่วนตำบล ประเมินจากสมรรถนะที่กำหนดไว้ตามมาตรฐานกำหนดตำแหน่งของแต่ละตำแหน่ง โดยจะประกอบด้วยสมรรถนะหลัก สมรรถนะประจำผู้บริหาร และสมรรถนะประจำสายงาน

ในกรณีที่เป็นผลการประเมินผลการปฏิบัติงานของพนักงานส่วนตำบลที่อยู่ระหว่างทดลองปฏิบัติหน้าที่ราชการ หรือ มีระยะเวลาทดลองปฏิบัติหน้าที่ราชการอยู่ในรอบการประเมินให้ประเมินผลสัมฤทธิ์ของงาน และพฤติกรรมกรรมการปฏิบัติ ราชการ โดยมีสัดส่วนคะแนนของแต่ละองค์ประกอบร้อยละ ๕๐

พนักงานส่วนตำบล	น้ำหนักผลสัมฤทธิ์ของงาน (ไม่ต่ำกว่า ๗๐%)	น้ำหนักพฤติกรรม/สมรรถนะ (ไม่ต่ำกว่า ๓๐ %)
ผู้ที่พ้นการทดลองปฏิบัติหน้าที่ราชการ	๗๐ %	๓๐ %
ผู้ที่อยู่ระหว่างทดลองปฏิบัติหน้าที่ราชการ	๕๐ %	๕๐ %

### การแบ่งระดับผลการประเมิน

ในแต่ละรอบการประเมิน ให้เทศบาลนำผลคะแนนการประเมินผลการปฏิบัติงาน มาจัดกลุ่มผลคะแนนเป็น ๕ ระดับ คือ ดีเด่น ดีมาก ดี พอใช้ และต้องปรับปรุง โดยมีช่วงคะแนนประเมิน ของแต่ละระดับ ดังนี้

- ๑ ระดับดีเด่น ต้องมีช่วงคะแนนประเมินตั้งแต่ร้อยละ ๙๐ ขึ้นไป
- ๒ ระดับดีมาก ต้องมีช่วงคะแนนประเมินตั้งแต่ร้อยละ ๘๐ แต่ไม่ถึงร้อยละ ๙๐
- ๓ ระดับดี ต้องมีช่วงคะแนนประเมินตั้งแต่ร้อยละ ๗๐ แต่ไม่ถึงร้อยละ ๘๐
- ๔ ระดับพอใช้ ต้องมีช่วงคะแนนประเมินตั้งแต่ร้อยละ ๖๐ แต่ไม่ถึงร้อยละ ๗๐
- ๕ ระดับต้องปรับปรุง ต้องมีช่วงคะแนนประเมินต่ำกว่าร้อยละ ๖๐

### ผู้บังคับบัญชาเป็นผู้ประเมินผลการปฏิบัติงานพนักงานส่วนตำบล ได้แก่

๑. นายกองค้การบริหารส่วนตำบล ประเมิน ปลัดองค์การบริหารส่วนตำบล
๒. ปลัดองค์การบริหารส่วนตำบล ประเมิน รองปลัดองค์การบริหารส่วนตำบล หัวหน้าสำนักปลัด ผู้อำนวยการกอง หรือส่วนราชการที่เรียกชื่ออย่างอื่นที่มีฐานะเทียบเท่าสำนัก หรือกอง
๓. หัวหน้าสำนักปลัด ผู้อำนวยการกอง หรือส่วนราชการที่เรียกชื่ออย่างอื่นที่มีฐานะเทียบเท่าสำนัก หรือกอง สำหรับพนักงานส่วนตำบล และพนักงานจ้าง ที่อยู่ในบังคับบัญชา

### คณะกรรมการกลั่นกรองผลการประเมินผลการปฏิบัติงาน

ในการประเมินผลการปฏิบัติงานจะกำหนดให้มีการแต่งตั้ง “คณะกรรมการกลั่นกรองผลการประเมินผลการปฏิบัติงาน” เพื่อทำหน้าที่ให้คำปรึกษา และพิจารณาเสนอความเห็นเกี่ยวกับมาตรฐานและความเป็นธรรมของการประเมินผลการปฏิบัติงาน เพื่อเสนอต่อนายกเทศมนตรีคณะกรรมการกลั่นกรองการประเมินผลการปฏิบัติงาน ประกอบด้วย

๑. ปลัดองค์การบริหารส่วนตำบล เป็น ประธานกรรมการ
๒. รองปลัดองค์การบริหารส่วนตำบล หรือผู้อำนวยการสำนัก ผู้อำนวยการกอง หรือหัวหน้าส่วนราชการ ที่เรียกชื่ออย่างอื่นที่มีฐานะเทียบเท่าสำนักหรือกอง เป็น กรรมการ
๓. พนักงานส่วนตำบลที่รับผิดชอบงานการเจ้าหน้าที่ เป็น เลขานุการ

## การแจ้งผลการประเมินการปฏิบัติงาน

ในการประเมินผลการปฏิบัติงานแต่ละครั้ง จะต้องมีการแจ้งผลการประเมินการปฏิบัติงานให้แก่ข้าราชการหรือพนักงานส่วนท้องถิ่นผู้รับการประเมิน ดังนี้

๑. ให้ผู้บังคับบัญชา (ผู้ประเมิน) แจ้งผลการประเมินให้ผู้ใต้บังคับบัญชา (ผู้รับการประเมิน) ทราบเป็นรายบุคคล และให้คำปรึกษา ชี้แนะ แก่ผู้ใต้บังคับบัญชา (ผู้รับการประเมิน) รวมทั้งร่วมกับผู้ใต้บังคับบัญชา (ผู้รับการประเมิน)

๒. ให้ผู้ใต้บังคับบัญชา (ผู้รับการประเมิน) ลงลายมือชื่อรับทราบผลการประเมินกรณีให้ผู้ใต้บังคับบัญชา (ผู้รับการประเมิน) ไม่ยินยอมลงลายมือชื่อรับทราบผลการประเมิน ให้ผู้บังคับบัญชา (ผู้ประเมิน) หาพยานที่เป็นข้าราชการหรือพนักงานส่วนท้องถิ่นอย่างน้อย ๑ คน ในสังกัดองค์การบริหารส่วนตำบลเดียวกันเดียวกัน ลงลายมือชื่อเป็นพยานว่าได้มีการแจ้งผลประเมินแล้ว

## การประเมินผลการปฏิบัติงาน พนักงานจ้างตามภารกิจและพนักงานจ้างทั่วไป

องค์การบริหารส่วนตำบลตองปิด ได้ประกาศหลักเกณฑ์และวิธีการประเมินผลการปฏิบัติงานของพนักงานส่วนตำบล, พนักงานครูและบุคลากรทางการศึกษาองค์การบริหารส่วนตำบล และพนักงานจ้าง เพื่อใช้เป็นแนวทางเกี่ยวกับหลักเกณฑ์และวิธีการประเมินผลการปฏิบัติงานของพนักงานส่วนตำบล, พนักงานครูองค์การบริหารส่วนตำบลและพนักงานจ้างขององค์การบริหารส่วนตำบลตองปิด ตามแนวทางหรือมาตรฐานทั่วไปที่คณะกรรมการกลางพนักงานส่วนตำบลกำหนด ให้ประกาศและมีผลตั้งแต่วันที่เริ่มรอบการประเมินหรือในช่วงเริ่มรอบการประเมิน สำหรับการประเมินผลการปฏิบัติงานประจำปีงบประมาณ

### หลักเกณฑ์การประเมินผลการปฏิบัติงาน

การประเมินผลการปฏิบัติงาน ให้ประเมินอย่างน้อย ๒ องค์ประกอบ ได้แก่ ผลสัมฤทธิ์ของงานและพฤติกรรมการปฏิบัติราชการ

การประเมินผลการปฏิบัติงานของพนักงานจ้างตามภารกิจและพนักงานจ้างทั่วไปให้ประเมินจากผลงานและคุณลักษณะในการปฏิบัติงานของพนักงานจ้างผู้นั้น โดยมุ่งเน้นผลสัมฤทธิ์ของงานและพฤติกรรมในการปฏิบัติงาน โดยกำหนดให้มีสัดส่วนของผลสัมฤทธิ์ของงานไม่น้อยกว่าร้อยละ ๘๐ ดังนี้

#### ๑. การประเมินผลสัมฤทธิ์ของงาน ร้อยละ ๘๐ ให้พิจารณาจากองค์ประกอบ ดังนี้

- ๑) ปริมาณผลงาน
- ๒) คุณภาพของงาน
- ๓) ความรวดเร็วหรือความตรงต่อเวลา
- ๔) การใช้ทรัพยากรอย่างคุ้มค่า

๒. การประเมินพฤติกรรมการปฏิบัติงาน ร้อยละ ๒๐ ให้นำสมรรถนะของพนักงานส่วนตำบลมาใช้สำหรับการประเมินพนักงานจ้างโดยอนุโลม ดังนี้

๑) พนักงานจ้างทั่วไป ให้ประเมินสมรรถนะหลัก ๕ สมรรถนะ โดยกำหนดระดับสมรรถนะที่คาดหวัง/ต้องการ ในระดับ ๑

๒) พนักงานจ้างตามภารกิจ ไม่รวมถึงพนักงานตามภารกิจสำหรับผู้มีทักษะ ให้ประเมินสมรรถนะหลัก ๕ สมรรถนะ และสมรรถนะประจำสายงานอย่างน้อย ๓ สมรรถนะ เช่นเดียวกับพนักงานส่วนตำบลในลักษณะงานเดียวกัน โดยกำหนดระดับสมรรถนะที่คาดหวัง/ต้องการ ในระดับปฏิบัติงานหรือระดับปฏิบัติการแล้วแต่กรณี

๓) พนักงานจ้างตามภารกิจสำหรับผู้มีทักษะ ให้ประเมินสมรรถนะหลัก ๕ สมรรถนะ โดยกำหนดระดับสมรรถนะที่คาดหวัง/ต้องการ ในระดับ ๒

๔) พนักงานจ้างผู้เชี่ยวชาญพิเศษ ให้ประเมินสมรรถนะหลัก ๕ ด้าน และสมรรถนะประจำสายงาน ๓ สมรรถนะ ได้แก่ ความเข้าใจพื้นที่และการเมืองท้องถิ่น ความคิดสร้างสรรค์ สร้างสรรค์เพื่อประโยชน์ท้องถิ่น โดยกำหนดระดับสมรรถนะที่คาดหวัง/ต้องการ ในระดับ ๓

/องค์ประกอบ...

## องค์ประกอบของการประเมินและสัดส่วนน้ำหนักในการประเมิน

การประเมินผลการปฏิบัติงานจะมีองค์ประกอบในการประเมินอย่างน้อย ๒ องค์ประกอบ

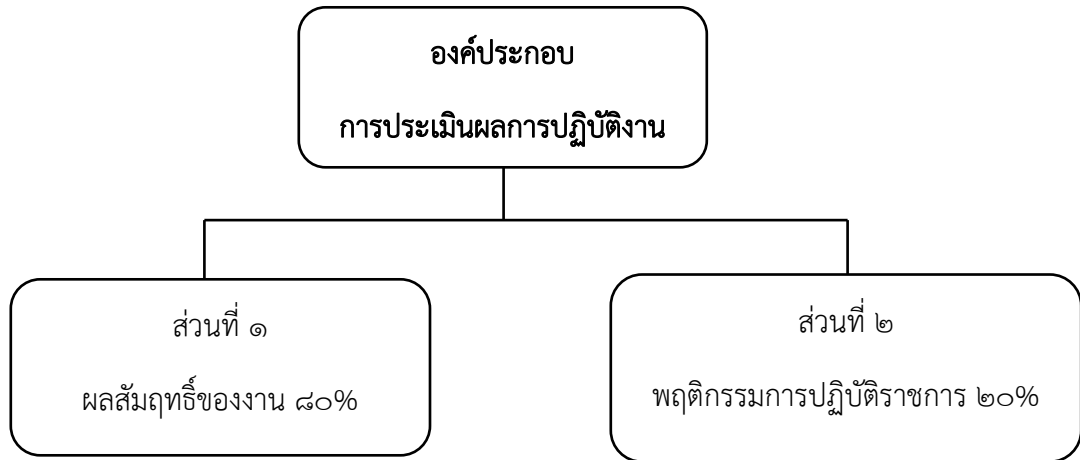

๓. ระดับผลคะแนนการประเมินผลการปฏิบัติงาน ของพนักงานจ้าง ให้จัดกลุ่มตามผลคะแนนเป็น ๕ ระดับ ได้แก่ ดีเด่น ดีมาก ดี พอใช้ และปรับปรุง ดังนี้

- ระดับดีเด่น ช่วงคะแนนประเมินตั้งแต่ร้อยละ ๘๕ ขึ้นไป
- ระดับดีมาก ช่วงคะแนนประเมินตั้งแต่ร้อยละ ๘๕ แต่ไม่ถึงร้อยละ ๘๕
- ระดับดี ช่วงคะแนนประเมินตั้งแต่ร้อยละ ๗๕ แต่ไม่ถึงร้อยละ ๘๕
- ระดับพอใช้ ช่วงคะแนนประเมินตั้งแต่ร้อยละ ๖๕ แต่ไม่ถึงร้อยละ ๗๕
- ระดับปรับปรุง ช่วงคะแนนประเมินน้อยกว่าร้อยละ ๖๕

## ภาคผนวก

- ตัวอย่างแบบประเมินผลการปฏิบัติงาน
- พจนานุกรม สมรรถนะหลัก
- พจนานุกรม สมรรถนะประจำผู้บริหาร
- พจนานุกรม สมรรถนะประจำสายงาน
- หนังสือสั่งการ ระเบียบ หลักเกณฑ์ที่เกี่ยวข้อง

พจนานุกรม สมรรถนะหลัก

# สมรรถนะหลัก

## การมุ่งผลสัมฤทธิ์

ความตั้งใจและความขยันหมั่นเพียร ปฏิบัติงานเพื่อให้ได้ผลงานตามเป้าหมาย และมาตรฐานที่องค์กรกำหนดไว้อย่างดีที่สุด อีกทั้งหมายความว่าความรวมถึงความมุ่งมั่นในการปรับปรุงพัฒนาผลงานและ กระบวนการปฏิบัติงานให้มีคุณภาพและ ประสิทธิภาพสูงสุดอยู่เสมอ

## การยึดมั่นในความถูกต้อง ชอบธรรมและจริยธรรม

การครองตนและประพฤติปฏิบัติถูกต้อง เหมาะสมทั้งตามหลักกฎหมายและ คุณธรรมจริยธรรม ตลอดจนหลักแนวทาง ในวิชาชีพของตนโดยมุ่งประโยชน์ของ ประชาชน สังคม ประเทศชาติมากกว่า ประโยชน์ส่วนตัว เพื่อเป็นกำลังสำคัญใน การสนับสนุนผลักดันให้ภารกิจหลักของ องค์กรบรรลุเป้าหมายที่กำหนดไว้

## การเข้าใจองค์กรและระบบงาน

ความเข้าใจและสามารถประยุกต์ใช้ความสัมพันธ์เชื่อมโยง ของเทคโนโลยี ระบบ กระบวนการทำงาน และมาตรฐานการ ทำงานของตนและของหน่วยงานอื่นๆ ที่เกี่ยวข้อง เพื่อ ประโยชน์ในการปฏิบัติหน้าที่ให้บรรลุผล ความเข้าใจนี้รวมถึง ความสามารถในการมองภาพใหญ่ และคาดการณ์เพื่อ เตรียมการรองรับการเปลี่ยนแปลงของสิ่งต่างๆ ต่อระบบและ กระบวนการทำงาน

## การบริการเป็นเลิศ

การให้บริการที่ดีแก่ผู้รับบริการ หรือ ประชาชนด้วยความใส่ใจในความ ต้องการที่แท้จริงของผู้รับบริการ หรือ ประชาชน อีกทั้งโดยมุ่งประโยชน์และ ความพึงพอใจของผู้รับบริการหรือ ประชาชนเป็นหลัก

## การทำงานเป็นทีม

การมีจิตสำนึกในความสมานฉันท์ ความร่วมแรงร่วมใจกันปฏิบัติหน้าที่ ในฐานะเป็นส่วนหนึ่งของทีม เพื่อให้ ทีมงาน กลุ่ม หรือหมู่คณะนั้นๆ บรรลุ เป้าหมายร่วมกันได้อย่างดีที่สุด

## การมุ่งผลสัมฤทธิ์ (Achievement Motivation- ACH)

**คำจำกัดความ:** ความตั้งใจ และความขยันหมั่นเพียรปฏิบัติงานเพื่อให้ได้ผลงานตามเป้าหมายและมาตรฐานที่องค์กรกำหนดไว้อย่างดีที่สุด อีกทั้งหมายความรวมถึงความมุ่งมั่นในการปรับปรุงพัฒนาผลงานและกระบวนการปฏิบัติงานให้มีคุณภาพและประสิทธิภาพสูงสุดอยู่เสมอ

**ระดับที่ 0: ไม่แสดงสมรรถนะด้านนี้อย่างชัดเจน**

**ระดับที่ 1: แสดงความพากเพียรพยายาม และตั้งใจทำงานให้ดี**

- มีความมานะอดทน ขยันหมั่นเพียรในการทำงาน และตรงต่อเวลา
- มีความรับผิดชอบในงาน สามารถส่งงานได้ตามกำหนดเวลา
- ตั้งใจ และพากเพียรพยายามทำงานในหน้าที่และในส่วนของตนให้ดีตามที่ได้รับมอบหมาย
- แสดงความประสงค์หรือข้อคิดเห็นเพื่อปรับปรุงและพัฒนางานของตนให้ดียิ่งๆขึ้นไป

**ระดับที่ 2: แสดงสมรรถนะระดับที่ 1 และสามารถทำงานได้ผลงานตามเป้าหมายที่วางไว้ หรือตามมาตรฐานขององค์กร**

- ทำงานได้ผลงานตามเป้าหมายที่ผู้บังคับบัญชากำหนด หรือเป้าหมายของหน่วยงานที่รับผิดชอบ
- มีความละเอียดรอบคอบเอาใจใส่ ตรวจสอบความถูกต้องของงาน เพื่อให้ได้งานที่มีคุณภาพ
- กำหนดมาตรฐาน หรือเป้าหมายในการทำงานเพื่อให้ได้ผลงานที่ดีตามมาตรฐานขององค์กร
- หมั่นติดตามผลงาน และประเมินผลงานของตนเพื่อให้ได้งานที่มีคุณภาพตามมาตรฐานขององค์กร
- คิดหาวิธีการใหม่ๆ ในการปรับปรุงงานของตนให้มีคุณภาพและประสิทธิภาพยิ่งขึ้นอยู่เสมอ

**ระดับที่ 3: แสดงสมรรถนะระดับที่ 2 และปรับปรุงวิธีการทำงานเพื่อพัฒนาผลงานให้โดดเด่นเกินกว่าเป้าหมายมาตรฐานที่องค์กรกำหนด**

- ปรับปรุงวิธีการที่ทำให้ทำงานได้ดีขึ้น เร็วขึ้น มีคุณภาพดีขึ้น หรือมีประสิทธิภาพมากขึ้น
- ปรับปรุง และเปลี่ยนแปลงระบบ และวิธีการทำงานให้มีคุณภาพ เพื่อให้ได้ผลงานที่โดดเด่นและเกินกว่าเป้าหมายที่องค์กรกำหนดไว้
- เสนอหรือทดลองวิธีการทำงานแบบใหม่ที่มีประสิทธิภาพมากกว่าเดิม เพื่อให้ได้ผลงานตามที่กำหนดไว้

**ระดับที่ 4: แสดงสมรรถนะระดับที่ 3 และอดสาหะมานะบากบั่นเพื่อให้บรรลุเป้าหมายที่ท้าทาย หรือได้ผลงานที่โดดเด่น และแตกต่างอย่างไม่เคยมีใครทำได้มาก่อน**

- บรรลุเป้าหมายที่ท้าทายในงานที่ยากหรือไม่เคยมีใครทำได้มาก่อน โดยใช้วิธีการพัฒนาระบบ ประยุกต์ และบริหารจัดการ เพื่อให้ได้ผลงานที่โดดเด่น และแตกต่างอย่างไม่เคยมีผู้ใดในองค์กรกระทำได้มาก่อน
- กำหนดเป้าหมายที่ท้าทาย และเป็นไปได้ยาก เพื่อให้ได้ผลงานที่ดีกว่าเดิมอย่างเห็นได้ชัด
- ทำการพัฒนากระบวนการ ขั้นตอน วิธีการทำงาน เพื่อให้ได้ผลงานที่โดดเด่น และแตกต่างไม่เคยมีใครทำได้มาก่อน

**ระดับที่ 5: แสดงสมรรถนะระดับที่ 4 และวิเคราะห์ผลได้และผลเสีย และสามารถตัดสินใจได้ แม้จะมีความเสี่ยง เพื่อให้องค์กรบรรลุเป้าหมาย**

- ตัดสินใจได้ โดยมีการคำนวณผลได้ผลเสียอย่างชัดเจน และดำเนินการ เพื่อให้องค์กรและประชาชนได้ประโยชน์สูงสุด
- วิเคราะห์ และคำนวณผลได้ ผลเสีย และความคุ้มค่า รวมทั้งกล้าคิด กล้าทำ และกล้าเสี่ยงโดยอาศัยวิสัยทัศน์ ประสบการณ์และการบริหารในเชิงกลยุทธ์ เพื่อเป้าหมายและประโยชน์สำคัญขององค์กร

## การยึดมั่นในความถูกต้องและจริยธรรม (Integrity- ING)

**คำจำกัดความ:** การครองตนและประพฤติปฏิบัติถูกต้องเหมาะสมทั้งตามหลักกฎหมายและคุณธรรมจริยธรรม ตลอดจนหลักแนวทางในวิชาชีพของตนโดยมุ่งประโยชน์ของประชาชน สังคม ประเทศชาติมากกว่าประโยชน์ส่วนตน เพื่อเป็นกำลังสำคัญในการสนับสนุนผลักดันให้ภารกิจหลักขององค์กรบรรลุเป้าหมายที่กำหนดไว้

**ระดับที่ 0: ไม่แสดงสมรรถนะด้านนี้อย่างชัดเจน**

**ระดับที่ 1: ปฏิบัติหน้าที่ด้วยความถูกต้องตามหลักกฎหมาย จริยธรรม และระเบียบวินัย**

- ปฏิบัติหน้าที่ด้วยความถูกต้องตามหลักกฎหมาย จริยธรรม และระเบียบวินัยที่หน่วยงาน และองค์กรกำหนดไว้
- มีจิตสำนึกในการปฏิบัติตนในหน้าที่ความรับผิดชอบ/ตำแหน่งงานของตนให้ถูกต้องตามกฎระเบียบ ข้อบังคับ มาตรฐานของหน่วยงานและองค์กร

**ระดับที่ 2: แสดงสมรรถนะระดับที่ 1 และมีสัจจะเชื่อถือได้**

- มีสัจจะเชื่อถือได้ และรักษาจาก พูดอย่างไรทำอย่างนั้น ไม่บิดเบือนอ้างข้อยกเว้นให้ตนเอง
- เป็นคนตรงไปตรงมา กล่าวพูด และกล้าแสดงความคิดเห็นอย่างตรงไปตรงมา เพื่อให้เกิดความถูกต้องในการปฏิบัติงานของหน่วยงานและองค์กร

**ระดับที่ 3: แสดงสมรรถนะระดับที่ 2 และยึดมั่นและแน่วแน่ในจรรยาบรรณ หลักคุณธรรม ยุติธรรม และปฏิบัติตนกับผู้อื่นอย่างเท่าเทียมกัน**

- ยึดมั่นในหลักการและจรรยาบรรณของวิชาชีพ ไม่เบี่ยงเบนด้วยอคติหรือผลประโยชน์ส่วนตน
- ยึดมั่นและมีความแน่วแน่ในหลักการ คุณธรรม และประพฤติปฏิบัติตนกับผู้อื่นอย่างเสมอภาค และเท่าเทียมกัน โดยไม่เลือกปฏิบัติกับผู้อื่น
- ยึดหลักความยุติธรรม และความเป็นธรรมเป็นที่ตั้ง แม้ต้องกระทบกับบุคคลที่มีอำนาจหน้าที่ที่สูงกว่า

**ระดับที่ 4: แสดงสมรรถนะระดับที่ 3 และอ้างความถูกต้องเพื่อองค์กร**

- อ้างความถูกต้อง ยืนหยัดพิทักษ์ผลประโยชน์และชื่อเสียงขององค์กรแม้ในสถานการณ์ที่อาจสร้างความลำบากใจให้
- ตัดสินใจในหน้าที่ หรือปฏิบัติงานด้วยความถูกต้อง โปร่งใส ซื่อสัตย์สุจริต แม้ผลของการปฏิบัติอาจสร้างศัตรูหรือก่อความไม่พึงพอใจให้แก่ผู้ที่เกี่ยวข้องหรือเสียประโยชน์
- เสียสละความสุขสบาย ประโยชน์ส่วนตน ตลอดจนความพึงพอใจส่วนตนหรือของครอบครัว โดยมุ่งให้ภารกิจในหน้าที่สัมฤทธิ์ผลและเน้นประโยชน์ขององค์กรเป็นที่ตั้ง

**ระดับที่ 5: แสดงสมรรถนะระดับที่ 4 และอุทิศตนเพื่อองค์กร และประเทศชาติ**

- อุทิศตน อ้างความถูกต้อง และยืนหยัดพิทักษ์ผลประโยชน์และชื่อเสียงขององค์กร หรือประเทศชาติแม้ในสถานการณ์ที่อาจสร้างความลำบากใจให้ หรือแม้ในสถานการณ์ที่อาจเสี่ยงต่อความมั่นคงในตำแหน่งหน้าที่การงาน หรืออาจเสี่ยงภัยต่อชีวิต
- ไม่ประพฤติปฏิบัติตนเพื่อฉ้อฉลหรือเอาประโยชน์ส่วนตนเป็นที่ตั้งทั้งในเชิงวิสัยทัศน์ กลยุทธ์ และนโยบายขององค์กร โดยมุ่งเน้นประโยชน์ส่วนรวมเพื่อองค์กร ประชาชน และประเทศชาติเป็นสำคัญ

## ความเข้าใจในองค์กรและระบบงาน (Organization and Process Understanding – OPU)

**คำจำกัดความ:** ความเข้าใจและสามารถประยุกต์ใช้ความสัมพันธ์เชื่อมโยงของเทคโนโลยี ระบบ กระบวนการทำงาน และมาตรฐานการทำงานของตนและของหน่วยงานอื่นๆ ที่เกี่ยวข้อง เพื่อประโยชน์ในการปฏิบัติหน้าที่ให้บรรลุผล ความเข้าใจนี้รวมถึงความสามารถในการมองภาพใหญ่ (Big Picture) และการคาดการณ์เพื่อเตรียมการรองรับการเปลี่ยนแปลงของสิ่งต่างๆ ต่อระบบและกระบวนการทำงาน

**ระดับที่ 0: ไม่แสดงสมรรถนะด้านนี้อย่างชัดเจน**

**ระดับที่ 1: เข้าใจเทคโนโลยี ระบบ กระบวนการทำงานและมาตรฐานในงานของตน**

- เข้าใจเทคโนโลยี ระบบ กระบวนการทำงานและมาตรฐานในงานที่ตนสังกัดอยู่ รวมทั้งกฎระเบียบ ตลอดจนขั้นตอนกระบวนการปฏิบัติงานต่างๆ และนำความเข้าใจนี้มาใช้ในการปฏิบัติงาน ติดต่อประสานงาน หรือรายงานผล ฯลฯ ในหน้าที่ได้ถูกต้อง

**ระดับที่ 2 : แสดงสมรรถนะระดับที่ 1 และเข้าใจความสัมพันธ์เชื่อมโยงของระบบและกระบวนการทำงานของตนกับหน่วยงานอื่น ๆ ที่ติดต่อย่างชัดเจน**

- เข้าใจและเชื่อมโยงเทคโนโลยี ระบบ กระบวนการทำงาน ขั้นตอนกระบวนการปฏิบัติงานต่างๆ ของตนกับหน่วยงานอื่นที่ติดต่อย่างถูกต้อง รวมถึงนำความเข้าใจนี้มาใช้ในการทำงานระหว่างกันเป็นไปอย่างมีประสิทธิภาพและสอดคล้องกันสูงสุด

**ระดับที่ 3 : แสดงสมรรถนะระดับที่ 2 และสามารถมองภาพรวมแล้วปรับเปลี่ยนหรือปรับปรุงระบบให้มีประสิทธิภาพขึ้น**

- เข้าใจข้อจำกัดของเทคนิค ระบบหรือกระบวนการทำงานของตนหรือหน่วยงานอื่น ๆ ที่ติดต่อย่าง และรู้ว่าสิ่งใดที่ควรกระทำเพื่อปรับเปลี่ยนหรือปรับปรุงระบบให้สามารถทำงานได้อย่างมีประสิทธิภาพสูงขึ้นได้
- เมื่อเจอสถานการณ์ที่แตกต่างจากเดิมสามารถใช้ความเข้าใจผลต่อเนื่องและความสัมพันธ์เชื่อมโยงของระบบและกระบวนการทำงาน เพื่อนำมาแก้ไขปัญหาได้อย่างเหมาะสมทันเวลา

**ระดับที่ 4 : แสดงสมรรถนะระดับที่ 3 และเข้าใจกระแสภายนอกกับผลกระทบโดยรวมต่อเทคโนโลยี ระบบหรือกระบวนการทำงานของหน่วยงาน**

- เข้าใจกระแสหรือสถานการณ์ภายนอก (เช่น นโยบายการเมืองและการปกครองในภาพรวม ทิศทางของภาครัฐ เศรษฐกิจ และสังคม เป็นต้น) และสามารถนำความเข้าใจนั้นมาเตรียมรับมือหรือดำเนินการการเปลี่ยนแปลงได้อย่างเหมาะสมและเกิดประโยชน์สูงสุด
- ศึกษาเรียนรู้ความสำเร็จหรือความผิดพลาดของระบบหรือกระบวนการการทำงานที่เกี่ยวข้องและนำมาปรับใช้กับการทำงานของหน่วยงานอย่างเหมาะสม

**ระดับที่ 5: แสดงสมรรถนะระดับที่ 4 และเข้าใจความต้องการที่แท้จริงขององค์กร**

- เข้าใจสถานะของระบบ เทคโนโลยี และกระบวนการการทำงานขององค์กรอย่างถ่องแท้ จนสามารถกำหนดความต้องการหรือดำเนินการเปลี่ยนแปลงในภาพรวมเพื่อให้องค์กรเติบโตอย่างยั่งยืน
- เข้าใจและสามารถระบุจุดยืนและความสามารถในการพัฒนาในเชิงระบบ เทคโนโลยี กระบวนการทำงานหรือมาตรฐานการทำงานในเชิงบูรณาการระบบ (Holistic View) ขององค์กร

## การบริการเป็นเลิศ (Service Mind- SERV)

**คำจำกัดความ:** การให้บริการที่ดีแก่ผู้รับบริการ หรือประชาชนด้วยความใส่ใจในความต้องการที่แท้จริงของผู้รับบริการ หรือประชาชน อีกทั้งโดยมุ่งประโยชน์และความพึงพอใจของผู้รับบริการ หรือประชาชนเป็นหลัก

**ระดับที่ 0: ไม่แสดงสมรรถนะด้านนี้อย่างชัดเจน**

**ระดับที่ 1: แสดงความเต็มใจในการให้บริการ มีอัธยาศัยไมตรีอันดี และให้บริการที่ผู้รับบริการต้องการได้**

- ให้บริการด้วยความยิ้มแย้มแจ่มใส เป็นมิตร เต็มใจต้อนรับ และสร้างความประทับใจอันดีแก่ผู้รับบริการ หรือประชาชน
- ติดต่อสื่อสาร ตอบข้อซักถาม รายงานความคืบหน้าและให้ข้อมูลที่เป็นประโยชน์แก่ผู้รับบริการ หรือประชาชน เมื่อมีคำถามหรือข้อสงสัย
- ให้คำแนะนำ และคอยติดตามเรื่อง เมื่อผู้รับบริการหรือประชาชนมีคำถาม ข้อเรียกร้องที่เกี่ยวกับภารกิจของหน่วยงาน
- แจ้งให้ผู้รับบริการหรือประชาชนทราบความคืบหน้าในการดำเนินเรื่อง หรือขั้นตอนงานต่างๆ ที่ให้บริการอยู่
- ประสานงานภายในหน่วยงาน และกับหน่วยงานที่เกี่ยวข้อง เพื่อให้ผู้รับบริการหรือประชาชนได้รับบริการที่ต่อเนื่องและรวดเร็ว

**ระดับที่ 2: แสดงสมรรถนะระดับที่ 1 และเต็มใจช่วยเหลือ และแก้ปัญหาให้กับผู้บริการได้**

- รับเป็นธุระ ช่วยแก้ปัญหาหรือหาแนวทางแก้ไขปัญหาที่เกิดขึ้นแก่ผู้รับบริการอย่างรวดเร็ว เต็มใจ ไม่บ่ายเบี่ยง ไม่แก้ตัว หรือปิดภาระ
- คอยดูแลให้ผู้รับบริการได้รับความพึงพอใจ และนำข้อขัดข้องใดๆ ในการให้บริการ (ถ้ามี) ไปพัฒนาการให้บริการให้ดียิ่งขึ้น
- อำนวยความสะดวก ให้บริการด้วยความเต็มใจ ดำเนินการต่างๆ ให้ลูกค้าได้รับความพึงพอใจเต็มที่

**ระดับที่ 3: แสดงสมรรถนะระดับที่ 2 และให้บริการที่เกินความคาดหวังในระดับทั่วไปของผู้รับบริการ**

- ใช้เวลาแก่ผู้รับบริการ โดยเฉพาะเมื่อผู้รับบริการประสบความยากลำบาก เช่น ให้ความช่วยเหลือพิเศษในการให้บริการ เพื่อช่วยผู้รับบริการแก้ปัญหา
- คอยให้ข้อมูล ข่าวสาร ความรู้ที่เกี่ยวข้องกับงานที่กำลังให้บริการอยู่ ซึ่งเป็นประโยชน์แก่ผู้รับบริการ แม้ว่าผู้รับบริการจะไม่ได้ถามถึง หรือไม่ทราบมาก่อน
- ให้ความพยายามเป็นพิเศษในการให้บริการและดำเนินการต่างๆ ให้แก่ผู้รับบริการ หรือประชาชนในระดับที่เกินความคาดหวังทั่วไป
- เสียสละเวลาส่วนตัว อาสาให้ความช่วยเหลือเป็นพิเศษเมื่อผู้รับบริการหรือประชาชนเผชิญปัญหาหรือความยากลำบาก

**ระดับที่ 4: แสดงสมรรถนะระดับที่ 3 และสามารถเข้าใจและให้บริการที่ตรงตามความต้องการที่แท้จริงของผู้รับบริการได้**

- เข้าใจความจำเป็นและความต้องการที่แท้จริงของผู้รับบริการ หรือประชาชนแม้ในกรณีที่ผู้รับบริการ หรือประชาชนอาจจะยังไม่ได้คำนึงถึงหรือไม่เคยขอความช่วยเหลือมาก่อน และนำเสนอบริการที่เป็นประโยชน์ได้ตรงตามความต้องการนั้นๆ ได้อย่างแท้จริง
- ให้คำแนะนำที่เป็นประโยชน์แก่ผู้รับบริการ หรือประชาชน เพื่อตอบสนองความจำเป็นหรือความต้องการที่แท้จริงของผู้รับบริการ หรือประชาชนได้

**ระดับที่ 5: แสดงสมรรถนะระดับที่ 4 และมองการณ์ไกล และสามารถให้บริการที่เป็นประโยชน์อย่างแท้จริงและยั่งยืนให้กับผู้รับบริการ**

- เล็งเห็นผลประโยชน์ที่จะเกิดขึ้นกับผู้รับบริการในระยะยาว และสามารถเปลี่ยนแปลงวิธีหรือขั้นตอนการให้บริการ เพื่อให้ผู้รับบริการได้ประโยชน์สูงสุด
- ปฏิบัติตนเป็นที่ปรึกษาที่ผู้รับบริการไว้วางใจ ตลอดจนมีส่วนร่วมช่วยในการตัดสินใจของผู้รับบริการ
- สามารถให้ความเห็นส่วนตัวที่อาจแตกต่างไปจากวิธีการ หรือขั้นตอนที่ผู้รับบริการต้องการ เพื่อให้สอดคล้องกับความจำเป็น ปัญหา โอกาส ฯลฯ เพื่อเป็นประโยชน์อย่างแท้จริงหรือในระยะยาวแก่ผู้รับบริการ
- นำเสนอบริการด้วยความเข้าใจอย่างถ่องแท้ เพื่อรักษาผลประโยชน์อันยั่งยืนหรือผลประโยชน์ระยะยาวให้แก่ผู้รับบริการ หรือประชาชน

## การทำงานเป็นทีม (Teamwork- TW)

**คำจำกัดความ:** การมีจิตสำนึกในความสมานฉันท์ ความร่วมแรงร่วมใจกันปฏิบัติหน้าที่ในฐานะเป็นส่วนหนึ่งของทีม เพื่อให้ทีมงาน กลุ่ม หรือหมู่คณะนั้นๆ บรรลุเป้าหมายร่วมกันได้อย่างดีที่สุดในที่สุด

**ระดับที่ 0: ไม่แสดงสมรรถนะด้านนี้อย่างชัดเจน**

**ระดับที่ 1: รับบทบาทหน้าที่ของตน และทำหน้าที่ของตนในทีมให้สำเร็จ**

- ทำงานในส่วนที่ตนได้รับมอบหมายได้สำเร็จ และสนับสนุนการตัดสินใจในกลุ่ม
- รายงานให้สมาชิกทราบความคืบหน้าของการดำเนินงานในกลุ่ม หรือข้อมูลอื่นๆ ที่เป็นประโยชน์ต่อการทำงานอย่างต่อเนื่อง
- รับบทบาทหน้าที่ของตนในฐานะสมาชิกคนหนึ่งในทีมและทำงานในส่วนของตนได้อย่างไม่ขาดตกบกพร่อง
- แบ่งปันข้อมูลที่เป็นประโยชน์แก่เพื่อนร่วมงาน สมาชิกในทีมคนอื่นๆ แม้ว่าผู้อื่นไม่ได้ร้องขอ

**ระดับที่ 2: แสดงสมรรถนะระดับที่ 1 และมีทัศนคติที่ดีต่อเพื่อนร่วมงาน และให้ความร่วมมือในการทำงานกับเพื่อนร่วมงาน**

- สร้างสัมพันธ์ และเข้ากับผู้อื่นในกลุ่มได้ดี
- เอื้อเฟื้อเผื่อแผ่ ให้ความร่วมมือกับผู้อื่นในทีมด้วยดี
- เชื่อมมั่นในความรู้ความสามารถของผู้อื่นและกล่าวถึงผู้อื่นในทางที่ดี หรือในเชิงสร้างสรรค์
- เคารพการตัดสินใจหรือความเห็นของผู้อื่นโดยพิจารณาจากเหตุผลและความจำเป็น

**ระดับที่ 3: แสดงสมรรถนะระดับที่ 2 และรับฟังความคิดเห็น และประสานความร่วมมือของสมาชิกในทีม**

- เต็มใจรับฟังความเห็นของสมาชิกในทีม และเต็มใจเรียนรู้จากผู้อื่น รวมถึงผู้ใต้บังคับบัญชา และผู้ร่วมงานเพื่อประโยชน์ในการทำงานร่วมกันให้ดียิ่งขึ้น
- ประสานและส่งเสริมสัมพันธ์ภาพอันดีในทีม เพื่อสนับสนุนการทำงานร่วมกันให้มีประสิทธิภาพยิ่งขึ้น
- ขอความคิดเห็น ประมวลความคิดเห็นของเพื่อนร่วมงานไม่ว่าจะเป็นผู้บังคับบัญชาหรือผู้ใต้บังคับบัญชา เพื่อใช้ประกอบการตัดสินใจหรือปฏิบัติงานร่วมกัน

**ระดับที่ 4: แสดงสมรรถนะระดับที่ 3 และรักษามิตรภาพที่ดี ให้การสนับสนุน และช่วยเหลือเพื่อนร่วมทีม เพื่อให้งานประสบความสำเร็จ**

- แสดงน้ำใจ รับอาสาช่วยเหลือเพื่อนร่วมงานที่มีเหตุจำเป็นโดยไม่ต้องร้องขอ
- ให้กำลังใจเพื่อนร่วมงานอย่างจริงใจและรักษามิตรภาพที่ดีระหว่างกันเพื่อประโยชน์ต่อองค์กรโดยรวม

**ระดับที่ 5: แสดงสมรรถนะระดับที่ 4 และส่งเสริมความสามัคคีในหมู่คณะเพื่อมุ่งให้ภารกิจประสบผลสำเร็จ**

- ส่งเสริมความสามัคคีในทีมโดยปราศจากอคติระหว่างกัน เพื่อมุ่งหวังให้ทีมประสบความสำเร็จ
- ประสานรอยร้าว หรือคลี่คลายแก้ไขข้อขัดแย้งที่เกิดขึ้นในทีม และส่งเสริมขวัญกำลังใจระหว่างกัน เพื่อให้ปฏิบัติงานร่วมกันได้อย่างราบรื่น

พจนานุกรม สมรรถนะประจำผู้บริหาร

# สมรรถนะประจำผู้บริหาร

การเป็นผู้นำใน  
การเปลี่ยนแปลง



ความสามารถใน  
การเป็นผู้นำ



ความสามารถใน  
การพัฒนาคน



การคิดเชิงกลยุทธ์



## การเป็นผู้นำในการเปลี่ยนแปลง (Change Leadership- CL)

**คำจำกัดความ:** ความตั้งใจและความสามารถในการกระตุ้นผลักดันบุคคลากร กลุ่มคน องค์กร หรือหน่วยงานต่างๆ ที่เกี่ยวข้องให้เกิดความต้องการในการปรับเปลี่ยน หรือเปลี่ยนแปลงไปในแนวทางที่เป็นประโยชน์แก่หน่วยงาน องค์กร ประชาชน สังคม หรือประเทศชาติ รวมถึงความสามารถในการดำเนินการถ่ายทอด ชี้แจง และสื่อสารให้ผู้อื่นรับรู้ เข้าใจ ยอมรับ และดำเนินการให้การปรับเปลี่ยนหรือการเปลี่ยนแปลงนั้นๆ เกิดขึ้นจริง

**ระดับที่ 0: ไม่แสดงสมรรถนะด้านนี้อย่างชัดเจน**

**ระดับที่ 1: เห็นความจำเป็น ความสำคัญ และประโยชน์ของการปรับเปลี่ยน หรือการเปลี่ยนแปลง**

- เห็นความจำเป็น ความสำคัญ และประโยชน์ของการปรับเปลี่ยน และสามารถกำหนดทิศทางและขอบเขตของการปรับเปลี่ยน/การเปลี่ยนแปลงที่ควรเกิดขึ้นภายในองค์กรได้
- เข้าใจและยอมรับถึงความจำเป็น ทิศทางและขอบเขตของการปรับเปลี่ยน /เปลี่ยนแปลง และตั้งใจในการเรียนรู้เพื่อให้สามารถปรับตัวให้สอดคล้องกับการปรับเปลี่ยน/เปลี่ยนแปลงนั้นได้
- กล้าเสนอความคิดเห็น วิธีการ หรือแนวทางปฏิบัติที่แตกต่างไปจากวิธีการเดิมขององค์กร เพื่อปรับเปลี่ยนหรือเปลี่ยนแปลงการดำเนินงานของหน่วยงาน หรือองค์กรให้สอดคล้องกับการเปลี่ยนแปลงที่เกิดขึ้น

**ระดับที่ 2: แสดงสมรรถนะระดับที่ 1 และช่วยเหลือ สนับสนุนให้ผู้อื่นเข้าใจ และยอมรับการปรับเปลี่ยนหรือการเปลี่ยนแปลงที่จะเกิดขึ้น**

- ช่วยเหลือและสนับสนุนให้ผู้อื่นเข้าใจถึงการปรับเปลี่ยนที่เกิดขึ้นทั้งภายในและนอกองค์กร และอธิบายให้เข้าใจถึงความจำเป็น ความสำคัญ และประโยชน์ของการปรับเปลี่ยนนั้นๆ
- หาวิธีการจูงใจให้ผู้อื่นดำเนินการเปลี่ยนแปลง หรือปรับเปลี่ยนแนวทางการดำเนินงานต่างๆ ของตนเอง เพื่อให้มีผลสัมฤทธิ์ของงานที่สูงขึ้น
- สนับสนุนความพยายามในการปรับเปลี่ยนหน่วยงาน องค์กร หรือหน่วยงานต่างๆ ที่เกี่ยวข้อง พร้อมทั้งเสนอแนะวิธีการที่จะช่วยให้การปรับเปลี่ยนดำเนินไปอย่างมีประสิทธิภาพมากขึ้น

**ระดับที่ 3: แสดงสมรรถนะระดับที่ 2 และกระตุ้น และสร้างแรงจูงใจให้ผู้อื่นกล้าเปลี่ยนแปลงเพื่อทำสิ่งใหม่ๆ ให้แก่หน่วยงาน หรือองค์กร**

- กระตุ้น ผลักดัน และสร้างแรงจูงใจให้ผู้อื่นมีลักษณะของความเป็นผู้นำกล้าเปลี่ยนแปลงเพื่อทำสิ่งใหม่ๆ ให้เกิดขึ้นในหน่วยงาน หรือองค์กร
- กระตุ้น และสร้างแรงจูงใจให้ผู้อื่นเห็นความสำคัญ และยอมรับของการปรับเปลี่ยนที่เกิดขึ้น เพื่อให้เกิดความร่วมมือร่วมใจและดำเนินการให้การเปลี่ยนแปลงนั้นๆ เกิดขึ้นจริง
- เน้นย้ำ สื่อสาร และสร้างความชัดเจนโดยการอธิบายสาเหตุ ความจำเป็น ประโยชน์ ฯลฯ ของการปรับเปลี่ยนที่เกิดขึ้นอยู่เสมอ

**ระดับที่ 4: แสดงสมรรถนะระดับที่ 3 และเตรียมแผนการปรับเปลี่ยนอย่างเป็นระบบ**

- เตรียมแผนการที่เป็นขั้นเป็นตอนที่ชัดเจนและปฏิบัติได้จริงให้องค์กร หรือหน่วยงานต่างๆ ที่เกี่ยวข้องสามารถรับมือกับการเปลี่ยนแปลงนั้นๆ ได้อย่างมีประสิทธิภาพ
- สร้างแรงจูงใจให้ผู้สนับสนุนและสร้างการยอมรับจากผู้ท้าทายให้เห็นโทษของการนิ่งเฉยและเห็นถึงประโยชน์ของการเปลี่ยนแปลงจากสภาวะการณ์ปัจจุบันและอยากมีส่วนร่วมในการเปลี่ยนแปลงนั้น

**ระดับที่ 5: แสดงสมรรถนะระดับที่ 4 และเป็นผู้นำการเปลี่ยนแปลงขององค์กร และผลักดันให้เกิดการปรับเปลี่ยนอย่างแท้จริง และมีประสิทธิภาพสูงสุด**

- เป็นผู้นำในการปรับเปลี่ยนทั้งขององค์กร และหน่วยงานต่างๆ ที่เกี่ยวข้อง รวมถึงผลักดันให้การปรับเปลี่ยนดำเนินไปได้อย่างราบรื่นและประสบความสำเร็จด้วยวิธีดำเนินการที่เหมาะสม
- วิเคราะห์ทิศทาง กลยุทธ์ นโยบาย และผลกระทบต่างๆ ในภาพรวมทั้งทางสังคม การเมือง เศรษฐกิจ อุตสาหกรรม เป็นต้น เพื่อกำหนดแผนกลยุทธ์ขององค์กรในการปรับเปลี่ยน หรือการเปลี่ยนแปลงให้สอดคล้องกับสถานการณ์ของประเทศหรือสภาวะการณ์ปัจจุบัน

## ความสามารถในการเป็นผู้นำ (Leadership- LEAD)

**คำจำกัดความ:** ความตั้งใจหรือความสามารถในการเป็นผู้นำของกลุ่มคน หรือทีมงาน ตลอดจนสามารถปกครอง ดูแล และให้ความช่วยเหลือ รวมถึงสามารถกำหนด ทิศทาง วิสัยทัศน์ กลยุทธ์ แผนงาน เป้าหมาย และวิธีการทำงานต่างๆ ให้ผู้ใต้บังคับบัญชาหรือทีมงานปฏิบัติงานได้อย่างราบรื่น เต็มประสิทธิภาพและบรรลุวัตถุประสงค์ขององค์กร

**ระดับที่ 0: ไม่แสดงสมรรถนะด้านนี้อย่างชัดเจน**

**ระดับที่ 1: บริหารการประชุมได้ดีและคอยแจ้งข่าวสารความเป็นไปแก่ผู้ที่เกี่ยวข้องอยู่เสมอ**

- กำหนดประเด็นหัวข้อการประชุม วัตถุประสงค์ ตลอดจนควบคุมเวลาและแจกแจงหน้าที่รับผิดชอบให้แก่บุคคลในกลุ่มได้อย่างมีประสิทธิภาพ โดยการประชุมในที่นี้อาจเป็นการประชุมอย่างเป็นทางการ หรือไม่เป็นทางการก็ได้
- หมั่นแจ้งข่าวสารความเป็นไปรวมทั้งเหตุผลให้ผู้บังคับบัญชาทราบอยู่เสมอแม้ไม่จำเป็นต้องกระทำ เพื่อให้มีความเข้าใจตรงกันนำไปสู่การปฏิบัติงานในทิศทางเดียวกัน
- แจ้งให้สมาชิกในกลุ่มทราบข่าวสารความเป็นไป ตลอดจนจนผลกระทบที่อาจได้รับ เหตุผลการตัดสินใจ แม้จะไม่จำเป็นต้องแจ้งให้ทราบก็ได้

**ระดับที่ 2: แสดงสมรรถนะระดับที่ 1 และเป็นผู้นำในการทำงานของกลุ่มและสร้างเสริมประสิทธิภาพ และประสิทธิผลในการปฏิบัติงานของกลุ่ม**

- กำหนดเป้าหมาย ทิศทางที่ชัดเจน เลือกใช้คนให้เหมาะกับงานหรือใช้วิธีการอื่นๆ เพื่อสร้างสภาพแวดล้อมในการทำงานที่ส่งเสริมให้กระบวนการปฏิบัติงานในกลุ่มมีประสิทธิภาพหรือประสิทธิผลยิ่งขึ้น
- กล่าวคำชมเชย หรือให้ข้อคิดเห็นดีชมเชยที่สร้างสรรค์ เพื่อส่งเสริมให้กลุ่มทำงานอย่างมีประสิทธิภาพ
- ลงมือกระทำการเป็นตัวอย่างเพื่อช่วยให้กลุ่มปฏิบัติหน้าที่ได้อย่างเต็มประสิทธิภาพ
- เลือกคนให้เหมาะกับงาน และกำหนดผลลัพธ์ที่ชัดเจนในแต่ละงานที่มอบหมาย เพื่อช่วยสร้างเสริมให้กลุ่มทำงานได้ดีขึ้นหรือมีประสิทธิภาพขึ้น
- สร้างขวัญกำลังใจในการปฏิบัติงาน หรือให้โอกาสผู้ใต้บังคับบัญชาในการแสดงศักยภาพการทำงานอย่างเต็มที่ เพื่อเสริมประสิทธิภาพ

**ระดับที่ 3: แสดงสมรรถนะระดับที่ 2 และเป็นที่ปรึกษาและให้การดูแลช่วยเหลือผู้ใต้บังคับบัญชา หรือสมาชิกในกลุ่ม**

- ปกป้องชื่อเสียงของกลุ่ม สมาชิกในกลุ่ม หรือบุคลากรในความดูแล
- ดูแล และช่วยเหลือให้ผู้ใต้บังคับบัญชา สมาชิกในกลุ่ม หรือบุคลากรในความดูแลเข้าใจและปรับตัวรับการปรับเปลี่ยนที่จำเป็นภายในองค์กรได้
- รับฟังประเด็นปัญหา และรับเป็นที่ปรึกษาในการดูแลผู้ใต้บังคับบัญชา สมาชิกในกลุ่ม หรือบุคลากรในความดูแลให้สามารถปฏิบัติงานด้วยความสุขและมีประสิทธิภาพสูงสุด
- จัดหาบุคลากร ทรัพยากร หรือข้อมูลที่สำคัญต่างๆ มาใช้ในการปฏิบัติงานให้บรรลุตามเป้าหมายเพื่อการสนับสนุนที่จำเป็นและเป็นประโยชน์แก่ผู้ใต้บังคับบัญชา สมาชิกในกลุ่ม หรือบุคลากรในความดูแล

**ระดับที่ 4: แสดงสมรรถนะระดับที่ 3 และประพฤติตนสมกับเป็นผู้นำ และเป็นแบบอย่างที่ดี (Role Model) แก่ผู้ใต้บังคับบัญชา หรือสมาชิกในกลุ่ม**

- สร้างค่านิยม ธรรมเนียมปฏิบัติที่ดีประจำกลุ่ม หน่วยงาน หรือองค์กร และประพฤติตนเป็นแบบอย่างที่ดีแก่ผู้ใต้บังคับบัญชา
- บริหารจัดการหน่วยงาน หรือองค์กรด้วยความเป็นธรรม และยึดหลักธรรมาภิบาล (Good Governance) (นิติธรรม คุณธรรม โปร่งใส ความมีส่วนร่วม ความรับผิดชอบ ความคุ้มค่า) ในการปกครองผู้ใต้บังคับบัญชา
- กล้าคิด และกล้าที่จะตัดสินใจในการดำเนินงานต่างๆ โดยอยู่บนพื้นฐานของข้อมูลที่เหมาะสมและรับผิดชอบต่อสิ่งต่างๆ ที่เกิดขึ้น

**ระดับที่ 5: แสดงสมรรถนะระดับที่ 4 และสื่อสารวิสัยทัศน์ที่มีพลังเพื่อนำผู้ใต้บังคับบัญชาและองค์กรให้ประสบความสำเร็จในระยะยาว**

- สื่อสารวิสัยทัศน์ที่มีพลัง สามารถรวมใจคนและสร้างแรงบันดาลใจให้ผู้ใต้บังคับบัญชาสามารถปฏิบัติงานให้ภารกิจสำเร็จลุล่วงไปได้จริง
- เป็นผู้นำในการปรับเปลี่ยน พัฒนา หรือสร้างสรรค์สิ่งใหม่ๆ ในองค์กร และผลักดันให้องค์กรก้าวไปสู่การเปลี่ยนแปลงที่ราบรื่นและประสบความสำเร็จด้วยกลยุทธ์และวิธีดำเนินการที่เหมาะสมกับวัฒนธรรมและบริบทขององค์กร
- เล็งเห็นความเปลี่ยนแปลงที่จะเกิดขึ้นในอนาคต มีวิสัยทัศน์และเตรียมกลยุทธ์ให้องค์กรไว้รับมือการเปลี่ยนแปลงเหล่านั้น

## ความสามารถในการพัฒนาคน (Developing and Coaching- DC)

**คำจำกัดความ:** ความตั้งใจหรือความสามารถในการส่งเสริม สนับสนุน และการพัฒนาความรู้ความสามารถผู้อื่น โดยมีเจตนามุ่งเน้นพัฒนาศักยภาพของบุคลากร ทั้งเพื่อประโยชน์ของหน่วยงาน องค์กร หรือประโยชน์ในงานของบุคคลเหล่านั้น

**ระดับที่ 0: ไม่แสดงสมรรถนะด้านนี้อย่างชัดเจน**

**ระดับที่ 1: เชื่อมั่นว่าผู้อื่นสามารถพัฒนาความรู้ ความสามารถได้ หรือเปิดโอกาสให้ผู้อื่นได้รับการพัฒนา**

- เปิดโอกาสและสนับสนุนให้ผู้อื่นได้พัฒนาตนเองตามความประสงค์ เพื่อให้เกิดการเรียนรู้ และพัฒนาความรู้ ความสามารถของตนเอง
- แสดงความเชื่อมั่นว่าผู้อื่นสามารถจะเรียนรู้ ปรับปรุงผลงาน และพัฒนาศักยภาพตนเองได้

**ระดับที่ 2: แสดงสมรรถนะระดับที่ 1 และสอนงาน และให้คำแนะนำเกี่ยวกับวิธีปฏิบัติงาน**

- สอนงานในรายละเอียด และให้คำแนะนำที่เฉพาะเจาะจงเกี่ยวกับวิธีการปฏิบัติงานโดยมุ่งพัฒนาขีดความสามารถของบุคคลนั้น

**ระดับที่ 3: แสดงสมรรถนะระดับที่ 2 และให้เหตุผลประกอบการสอนและคำแนะนำ และให้ความสนับสนุนในด้านต่าง ๆ เพื่อให้ปฏิบัติงานได้ง่ายขึ้น**

- ให้แนวทางที่เป็นประโยชน์ หรือสาธิตวิธีปฏิบัติงานเพื่อเป็นตัวอย่างในการปฏิบัติงานจริง พร้อมทั้งอธิบายเหตุผลประกอบการสอนและการพัฒนาบุคลากร
- ให้การสนับสนุนและช่วยเหลือผู้อื่นเพื่อให้งานง่ายขึ้น โดยการสนับสนุนด้านทรัพยากร อุปกรณ์ ข้อมูล หรือให้คำแนะนำในฐานะที่เป็นผู้เชี่ยวชาญในงานนั้นๆ
- จัดหาอุปกรณ์ เครื่องมือ และทรัพยากรต่างๆ ที่จำเป็นและเป็นประโยชน์ในการปฏิบัติงานของผู้อื่น เพื่อส่งเสริมและสนับสนุนให้ผู้อื่นสามารถปฏิบัติงานในหน้าที่ได้ง่าย และดีขึ้น
- ส่งเสริมให้มีการแลกเปลี่ยนเรียนรู้ เพื่อให้โอกาสผู้อื่นเสนอแนะวิธีการพัฒนาศักยภาพหรือความสามารถที่มีประสิทธิภาพมากขึ้น
- เต็มใจให้การสนับสนุน หรือการช่วยเหลือในภาคปฏิบัติ เพื่อให้มั่นใจว่าผู้อื่นสามารถพัฒนาความสามารถหรือศักยภาพของตนได้อย่างยั่งยืนและมีประสิทธิภาพสูงสุด

**ระดับที่ 4: แสดงสมรรถนะระดับที่ 3 และให้คำติชมเรื่องผลงานอย่างตรงไปตรงมาและสร้างสรรค์เพื่อการพัฒนาที่ต่อเนื่อง**

- ติชมผลการปฏิบัติงานอย่างตรงไปตรงมาและสร้างสรรค์ (Constructive Feedback) ทั้งด้านบวกและด้านลบโดยปราศจากอคติส่วนตัว เพื่อส่งเสริมให้มีการพัฒนาความรู้ ความสามารถและปรับปรุงผลงานอย่างต่อเนื่อง
- แสดงความคาดหวังในด้านบวกว่าบุคคลนั้นๆ จะสามารถพัฒนาตนเองให้ดีขึ้นได้ และให้คำแนะนำที่เฉพาะเจาะจง สอดคล้องกับบุคลิก ความสนใจ และความสามารถเฉพาะบุคคล เพื่อปรับปรุงพัฒนาความรู้และความสามารถได้อย่างเหมาะสม
- วางแผนการพัฒนาที่สอดคล้องกับจุดแข็ง และข้อจำกัดของผู้เ็นรวมทั้งดำเนินการติดตามผลอย่างสม่ำเสมอ เพื่อส่งเสริมการพัฒนาและปรับปรุงในทางที่ดีขึ้นอย่างต่อเนื่อง

**ระดับที่ 5: แสดงสมรรถนะระดับที่ 4 และการพัฒนาศักยภาพบุคลากรในระยะยาวเพื่อเพิ่มผลงาที่มีประสิทธิภาพต่อองค์กร**

- มอบหมายงานที่เหมาะสม มีประโยชน์ และท้าทายความสามารถ มองหาโอกาสในการพัฒนาขีดความสามารถและประสบการณ์อื่นๆ เพื่อสนับสนุนให้บุคลากรสามารถเรียนรู้ และพัฒนาความสามารถได้อย่างต่อเนื่องและในระยะยาว
- ผนวกรงค์ ส่งเสริม และผลักดันให้มีแผนหรือโครงการพัฒนาความรู้ความสามารถของบุคลากรอย่างเป็นรูปธรรม เพื่อสร้างวัฒนธรรมองค์กรให้มีการส่งเสริมการเรียนรู้ (Learning Organization) อย่างเป็นระบบ
- สร้างสรรค์ทางออก แนวทาง หรือสิ่งใหม่ๆ จากความเข้าใจในปัญหาหรือความต้องการเบื้องต้นของผู้อื่น เพื่อให้การส่งเสริม พัฒนา หรือปรับปรุงศักยภาพหรือความสามารถของผู้อื่นอย่างแท้จริงในระยะยาว
- ผลักดันและสร้างเสริมให้เกิดบรรยากาศแห่งการเรียนรู้ รวมถึงดำเนินการอย่างเป็นรูปธรรม เพื่อผนวกรงค์ ส่งเสริม ผลักดัน แผนการพัฒนาทรัพยากรบุคคลในหน่วยงานหรือองค์กรอย่างเป็นระบบ

## การคิดเชิงกลยุทธ์ (Strategic Thinking- ST)

**คำจำกัดความ:** ความสามารถในการคิด การทำความเข้าใจในเชิงสังเคราะห์ รวมถึงการมองภาพในเชิงกลยุทธ์หรือยุทธศาสตร์และการเชื่อมโยงวิสัยทัศน์ในระยะยาวรวมถึงทฤษฎีและแนวคิดต่างๆ ให้เข้ากับการปฏิบัติงานในชีวิตประจำวัน หรือให้ได้มาซึ่งกรอบความคิดหรือแนวความคิดใหม่ๆ อันเป็นผลมาจากการสรุปรูปแบบ ประยุกต์แนวทางต่างๆ จากสถานการณ์หรือข้อมูลหลากหลาย และนานาชาติคณะ ในระดับสูงยังรวมถึงความเข้าใจอย่างลึกซึ้งถึงผลกระทบของปัจจัยภายนอกที่มีต่อกลยุทธ์และนโยบายขององค์กร

**ระดับที่ 0: ไม่แสดงสมรรถนะด้านนี้อย่างชัดเจน**

**ระดับที่ 1: เข้าใจและปรับตัวให้สอดคล้องกับกลยุทธ์ของงานของตน**

- เข้าใจและปฏิบัติตนให้เหมาะสมสอดคล้องกับกลยุทธ์ วัตถุประสงค์ หรือเป้าหมายของในการปฏิบัติภารกิจในงานของตนได้
- จัดลำดับความสำคัญของงานประจำวันของตนให้สอดคล้องกับเป้าหมายของหน่วยงานของตนได้

**ระดับที่ 2: แสดงสมรรถนะระดับที่ 1 และประยุกต์ความเข้าใจและเชื่อมโยงสิ่งที่ตนปฏิบัติอยู่ในงานเข้ากับเป้าหมายใหญ่ของหน่วยงานที่ตนรับผิดชอบหรือขององค์กร**

- ประเมินและเชื่อมโยงการปฏิบัติภารกิจประจำวันให้เข้ากับบริบทของกลยุทธ์ของหน่วยงาน โดยพิจารณาว่า กิจกรรมงานหรือวัตถุประสงค์ในเป้าหมายระยะสั้นนั้นสามารถจะช่วยให้บรรลุเป้าหมายของหน่วยงานได้ด้วยหรือไม่
- สามารถประยุกต์ความเข้าใจ รูปแบบ ประสบการณ์และบทเรียนต่างๆ มาใช้กำหนดข้อเสนอหรือแนวทาง (Implication) เชิงกลยุทธ์ที่สนับสนุนให้หน่วยงานที่รับผิดชอบบรรลุภารกิจที่กำหนดไว้

**ระดับที่ 3: แสดงสมรรถนะระดับที่ 2 และประยุกต์ประสบการณ์ ทฤษฎี หรือแนวคิดซับซ้อนมาปรับหรือกำหนดกลยุทธ์ในหน่วยงานที่ตนรับผิดชอบหรือองค์กร**

- ประยุกต์ทฤษฎี หรือแนวคิดซับซ้อนที่มีฐานมาจากองค์ความรู้หรือข้อมูลเชิงประจักษ์ ในการคิดและพัฒนาเป้าหมายหรือกลยุทธ์ในการปฏิบัติงานขององค์กรหรือหน่วยงานที่ตนดูแลรับผิดชอบอยู่
- ประยุกต์ Best Practice หรือผลการวิจัยต่างๆ มากำหนดโครงการหรือแผนงานที่มีผลสัมฤทธิ์และมีประโยชน์ต่อองค์กรหรือหน่วยงานที่ตนดูแลรับผิดชอบอยู่
- กำหนดประเด็นต่างๆ ปัญหาอุปสรรค หรือโอกาสต่างๆ ที่เกี่ยวข้องกับงาน แล้วประยุกต์ประสบการณ์ บทเรียนในอดีต ฯลฯ มาปรับกลยุทธ์และวิธีการทำงานของตนหรือหน่วยงานเพื่อให้บรรลุเป้าหมายที่กำหนดไว้

**ระดับที่ 4: เข้าใจถึงผลกระทบต่างๆ ที่ผลต่อหน่วยงาน หรือองค์กร และเตรียมการรองรับ**

- คาดการณ์ถึงทิศทาง แนวโน้มในอนาคต และผลกระทบต่างๆ ตลอดจนการเปลี่ยนแปลงต่างๆ ที่อาจส่งผลกระทบต่อหน่วยงาน หรือองค์กรและกำหนดแผนกลยุทธ์ไว้รองรับ
- ประเมินและสังเคราะห์สถานการณ์ ประเด็น หรือปัญหาทางเศรษฐกิจ สังคม การเมืองภายในประเทศและต่างประเทศที่ซับซ้อนด้วยกรอบแนวคิดและวิธีพิจารณาแบบมองภาพองค์รวม เพื่อใช้ในการกำหนดกลยุทธ์ แผนหรือนโยบายขององค์กรหรือหน่วยงานที่ตนดูแลรับผิดชอบอยู่ให้ตอบสนองต่อการเปลี่ยนแปลงดังกล่าวได้อย่างมีประสิทธิภาพสูงสุด

**ระดับที่ 5: กำหนดกลยุทธ์ระยะยาวให้สอดคล้องกับวิสัยทัศน์ขององค์กรและสภาพแวดล้อมภายนอก**

- ศึกษาศักยภาพขององค์กรในปัจจุบัน และดำเนินการปรับเปลี่ยนที่สำคัญเพื่อเสริมศักยภาพในการบรรลุวิสัยทัศน์และพันธกิจระยะยาว
- ประเมินและเชื่อมโยงสถานการณ์ ประเด็นต่างๆ และปัญหาทางเศรษฐกิจ สังคม การเมือง กฎหมาย ฯลฯ ที่เกี่ยวข้องกับองค์กรมาใช้กำหนดแผนกลยุทธ์องค์กรในระยะยาว
- สรรสร้างและบูรณาการองค์ความรู้ใหม่มาใช้ในงานกลยุทธ์ โดยพิจารณาจากบริบทประเทศไทย ระบบการเมือง เศรษฐกิจ และสังคมในภาพรวม เพื่อให้ได้กลยุทธ์ที่แตกต่างและสร้างประโยชน์สูงสุดกับองค์กร
- คิดและปรับเปลี่ยนทิศทางของกลยุทธ์การพัฒนาองค์กรในภาพรวม ให้เป็นกลยุทธ์ใหม่ที่จะช่วยผลักดันให้เกิดการพัฒนาอย่างต่อเนื่องและยั่งยืนขึ้นได้

พจนานุกรม สมรรถนะประจำสายงาน

# สมรรถนะประจำสายงาน

(๑) การคิดวิเคราะห์

(๒) การค้นหาและการจัดการ  
ฐานข้อมูล

(๓) การแก้ไขปัญหาแบบมีอาชีพ

(๔) ศิลปะการโน้มน้าวใจ

(๕) การให้ความรู้และการสร้างสัมพันธ์

(๖) การแก้ไขปัญหาและการดำเนินการ  
เชิงรุก

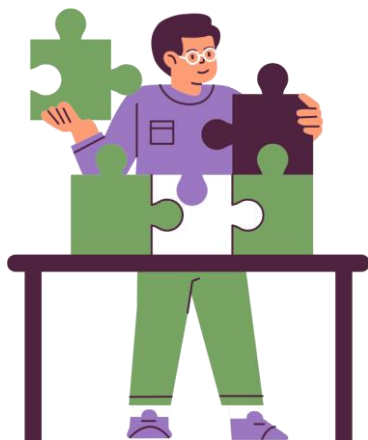

(๗) การบริหารความเสี่ยง

(๘) การบริหารทรัพยากร

(๙) การวางแผนและการจัดการ

(๑๐) การวิเคราะห์และการบูรณาการ

(๑๑) ความละเอียดรอบคอบและความถูกต้องของงาน

(๑๒) การยึดมั่นในหลักเกณฑ์

(๑๓) การสร้างให้เกิดการมีส่วนร่วมในทุกภาคส่วน

(๑๔) ความคิดสร้างสรรค์

(๑๕) การมุ่งความพลอดภัยและการระวังภัย

(๑๖) การกำกับติดตามอย่างสม่ำเสมอ

(๑๗) การสั่งสมความรู้และความเชี่ยวชาญในสายอาชีพ

(๑๘) การควบคุมและจัดการสถานการณ์อย่างสร้างสรรค์

(๑๙) จิตสำนึกและรับผิดชอบต่อสิ่งแวดล้อม

(๒๐) ความเข้าใจพื้นที่และการเมืองท้องถิ่น

(๒๑) สร้างสรรค์เพื่อประโยชน์ของท้องถิ่น

(๒๒) ความเข้าใจผู้อื่นและตอบสนองอย่างสร้างสรรค์

## การกำกับติดตามอย่างสม่ำเสมอ (Monitoring and Overseeing- MO)

**คำจำกัดความ:** เจตนาที่จะกำกับดูแล และติดตามการดำเนินงานต่างๆ ของผู้อื่นที่เกี่ยวข้องให้ปฏิบัติตามมาตรฐาน กฎระเบียบ หรือข้อบังคับที่กำหนดไว้ โดยอาศัยอำนาจตามระเบียบ กฎหมาย หรือตามตำแหน่งหน้าที่ที่มีอยู่อย่างเหมาะสมและมีประสิทธิภาพโดยมุ่งประโยชน์ของหน่วยงาน องค์กร หรือประเทศชาติเป็นสำคัญ

**ระดับที่ 0: ไม่แสดงสมรรถนะด้านนี้อย่างชัดเจน**

**ระดับที่ 1: ตระหนัก เห็นความสำคัญ และประโยชน์ของการกำกับติดตามการดำเนินงานต่างๆ ของผู้อื่น**

- ตระหนัก เห็นความสำคัญ ความจำเป็น และประโยชน์ของการกำกับติดตามการดำเนินงานต่างๆ ของผู้อื่นที่เกี่ยวข้องในงาน เพื่อให้ผู้อื่นปฏิบัติตามมาตรฐาน กฎระเบียบ หรือข้อบังคับที่กำหนดไว้ และเพื่อให้เกิดประโยชน์ในการดำเนินงานของตนเอง หน่วยงาน หรือองค์กร

**ระดับที่ 2: แสดงสมรรถนะระดับที่ 1 และกระตือรือร้นในการกำกับติดตามการดำเนินงานต่างๆ ของผู้อื่น**

- แสดงพฤติกรรมกระตือรือร้นในการกำกับติดตามการดำเนินงานของผู้อื่นที่เกี่ยวข้องในงาน เพื่อให้ผู้อื่นปฏิบัติตามมาตรฐาน กฎระเบียบ หรือข้อบังคับที่กำหนดไว้ให้เกิดประโยชน์ในการดำเนินงานของตนเอง หน่วยงาน หรือองค์กร และสามารถระบุความเป็นไป หรือความก้าวหน้าในการดำเนินงานต่างๆ ของผู้อื่นได้

**ระดับที่ 3: แสดงสมรรถนะระดับที่ 2 และกำกับติดตามการดำเนินงานต่างๆ ของผู้อื่นอย่างสม่ำเสมอ**

- ดำเนินการกำกับติดตามการดำเนินงานต่างๆ ของผู้อื่นอย่างสม่ำเสมอ และเป็นระยะ และสามารถวิเคราะห์ และระบุข้อมูล ข้อเท็จจริง สาเหตุ สิ่งผิดปกติ และความเปลี่ยนแปลงต่างๆ ที่เกิดขึ้นได้อย่างถูกต้อง เพื่อนำไปสู่การดำเนินการต่างๆ ได้อย่างถูกต้อง เหมาะสม และสอดคล้องกับมาตรฐาน กฎระเบียบ หรือข้อบังคับที่กำหนดไว้
- ปรับสถานการณ์ กระบวนการ หรือวิธีการต่างๆ เพื่อจำกัดทางเลือกของผู้อื่น หรือเพื่อบีบคั้นให้ผู้อื่นปฏิบัติในกรอบที่ถูกต้องตามกฎหมายหรือระเบียบปฏิบัติที่กำหนดไว้

**ระดับที่ 4: แสดงสมรรถนะระดับที่ 3 และกำกับติดตาม และตรวจสอบความถูกต้องของการดำเนินงานต่างๆ ของผู้อื่นอย่างใกล้ชิด**

- สืบค้น กำกับ ติดตาม และตรวจสอบการดำเนินงานต่างๆ ของผู้อื่นอย่างใกล้ชิดและในเชิงลึก รวมทั้งวิเคราะห์ ประมวล วิจัย และสรุปผลการดำเนินการ การตอบสนอง และการให้บริการต่างๆ ที่ถูกต้อง เหมาะสม และสอดคล้องกับมาตรฐาน กฎระเบียบ หรือข้อบังคับที่กำหนดไว้
- หมั่นควบคุม ตรวจสอบ และตรวจสอบความถูกต้องของการดำเนินงานต่างๆ ในทุกขั้นตอนอย่างละเอียดของผู้อื่นที่เกี่ยวข้องในงานให้เป็นไปตามมาตรฐาน กฎระเบียบ หรือข้อบังคับที่กำหนดไว้
- ออกคำเตือน (โดยชัดเจนว่าจะเกิดอะไรขึ้นหากผู้อื่นไม่ปฏิบัติตามมาตรฐานที่กำหนดไว้หรือกระทำการละเมิดกฎหมาย) และสั่งการให้ปรับปรุงการดำเนินงานต่างๆ ในเชิงปริมาณหรือคุณภาพให้ถูกต้องตามมาตรฐาน กฎระเบียบ หรือข้อบังคับที่กำหนดไว้

**ระดับที่ 5: แสดงสมรรถนะระดับที่ 4 และจัดการกับการดำเนินงานต่างๆ ที่ไม่ดี ไม่ถูกต้อง หรือสิ่งผิดกฎหมายอย่างเด็ดขาดตรงไปตรงมา**

- ดำเนินการอย่างตรงไปตรงมา หรือใช้วิธีเผชิญหน้าอย่างเด็ดขาดเมื่อผู้อื่นหรือหน่วยงานภายใต้การกำกับดูแลมีการดำเนินงานต่างๆ ที่ไม่ดี ไม่ถูกต้อง หรือทำผิดกฎหมายอย่างร้ายแรง
- กำหนด หรือปรับมาตรฐาน ข้อบังคับ หรือกฎระเบียบต่างๆ ที่เกี่ยวข้องให้แตกต่าง ทำหาย หรือสูงขึ้น (เมื่อสภาวะแวดล้อมเปลี่ยนแปลงไป) เพื่อส่งเสริมให้บุคลากรเกิดการพัฒนาความสามารถให้สูงขึ้น

## การแก้ไขปัญหาแบบมืออาชีพ (Professional Problem Solving – PPS)

**คำจำกัดความ:** ความสามารถในการวิเคราะห์ปัญหาหรือสังเกตเห็นปัญหา พร้อมทั้งลงมือจัดการกับปัญหานั้นๆ อย่างมีข้อมูล มีหลักการ และสามารถนำความเชี่ยวชาญ หรือแนวคิดในสายวิชาชีพมาประยุกต์ใช้ในการแก้ไขปัญหาได้อย่างมีประสิทธิภาพ

**ระดับที่ 0: ไม่แสดงสมรรถนะด้านนี้อย่างชัดเจน**

**ระดับที่ 1: ติดตามหาความรู้และแนวคิดใหม่ ๆ ในสายวิชาชีพ เพื่อใช้ในการวิเคราะห์และแก้ไขปัญหาในระยะสั้นที่เกิดขึ้น**

- กระตือรือร้นในการศึกษาหาความรู้หรือเทคโนโลยีใหม่ ๆ ในสาขาอาชีพของตนหรือในงานของหน่วยงาน เพื่อนำมาใช้ให้เกิดประโยชน์ในการแก้ไขปัญหา
- ใช้ความรู้ในสายอาชีพของตนในการลงมือแก้ไข เมื่อสังเกตเห็นปัญหาหรืออุปสรรคโดยไม่รอช้า

**ระดับที่ 2: แสดงสมรรถนะระดับที่ 1 และวิเคราะห์และตัดสินใจอย่างมีข้อมูลและเหตุผลในการจัดการปัญหาที่เกิดขึ้น**

- วิเคราะห์ข้อมูล และหาเหตุผลตามแนวคิด และหลักการในวิชาชีพ เพื่อตัดสินใจดำเนินการแก้ไขปัญหาที่เกิดขึ้นอย่างมีประสิทธิภาพสูงสุด
- พลังพลงหรือประยุกต์แนวทางในการแก้ปัญหา โดยอ้างอิงจากข้อมูล หลักการ และแนวคิดในสายวิชาชีพ หรือประสบการณ์ในการทำงาน

**ระดับที่ 3: แสดงสมรรถนะระดับที่ 2 และวิเคราะห์ปัญหาที่ผ่านมา และวางแผนล่วงหน้าอย่างเป็นระบบ เพื่อป้องกันหรือหลีกเลี่ยงปัญหา**

- วิเคราะห์ข้อมูล ปัญหา หรือสถานการณ์ได้อย่างรอบด้าน (โดยอาศัยประสบการณ์ และความเชี่ยวชาญที่สั่งสมมาในสายอาชีพ) รวมทั้งวางแผน และคาดการณ์ผลกระทบที่จะเกิดขึ้นอย่างเป็นระบบ เพื่อป้องกันและหลีกเลี่ยงปัญหาที่อาจเกิดขึ้น
- วางแผน และทดลองใช้วิธีการ องค์ความรู้ หรือเทคโนโลยีใหม่ ๆ ในสายอาชีพ ในการป้องกัน หลีกเลี่ยงหรือแก้ไขปัญหาที่เกิดขึ้นในหน่วยงานหรือองค์กร

**ระดับที่ 4: แสดงสมรรถนะระดับที่ 3 และผสมผสานแนวคิดในเชิงสหวิทยาการเพื่อหลีกเลี่ยง ป้องกันหรือแก้ไขปัญหาทั้งในระยะสั้นและระยะยาว**

- วิเคราะห์ และผสมผสานศาสตร์หลายๆ แขนง (โดยอาศัยประสบการณ์ ความเชี่ยวชาญที่กว้างและลึก รวมทั้งความสามารถพิเศษ (Charisma)) เพื่อแก้ไขปัญหาซึ่งมีความซับซ้อนในระยะสั้นและเตรียมการป้องกันหรือหลีกเลี่ยงปัญหาในระยะยาวได้
- คิดนอกกรอบ ริเริ่มโครงการ หรือกระบวนการทำงานต่างๆ ในลักษณะบูรณาการหลายหน่วยงาน/หลายวิชาชีพ เพื่อแก้ไขปัญหาที่คาดว่าจะเกิดขึ้นในอนาคต

**ระดับที่ 5: แสดงสมรรถนะระดับที่ 4 และปรับเปลี่ยนหรือสร้างความเชี่ยวชาญในสายอาชีพ/สหวิทยาการ เพื่อแก้ไขและหลีกเลี่ยงปัญหาอย่างยั่งยืน**

- ปรับเปลี่ยน (Reshape) องค์กรให้มีการบูรณาการในเชิงวิชาชีพ หรือให้มีความเชี่ยวชาญในสายอาชีพอย่างแท้จริง เพื่อให้สามารถแก้ไข ป้องกันและหลีกเลี่ยงปัญหาที่มีผลกระทบสูงหรือมีความซับซ้อนสูงขององค์กรได้อย่างยั่งยืน
- เป็นผู้นำที่ได้รับการยอมรับว่าเป็นผู้เชี่ยวชาญในสายอาชีพที่สามารถป้องกัน และหลีกเลี่ยงปัญหาที่มีผลกระทบเชิงนโยบาย และกลยุทธ์ขององค์กรได้อย่างมีประสิทธิภาพสูงสุด หรือสามารถแก้ไขปัญหาที่มีผลกระทบ แปรวิกฤติให้เป็นโอกาส และเกิดประโยชน์อย่างยั่งยืนแก่องค์กรในระยะยาว

**การแก้ปัญหาและดำเนินการเชิงรุก  
(Problem Solving and Proactiveness- PSP)**

**คำจำกัดความ:** การตระหนักหรือเล็งเห็นโอกาสหรือปัญหาอุปสรรคที่อาจเกิดขึ้นในอนาคต และวางแผน ลงมือกระทำการเพื่อเตรียมใช้ประโยชน์จากโอกาสหรือป้องกันปัญหา ตลอดจนพลิกวิกฤติต่างๆ ให้เป็นโอกาส

**ระดับที่ 0: ไม่แสดงสมรรถนะด้านนี้อย่างชัดเจน**

**ระดับที่ 1: การตอบสนองได้อย่างรวดเร็ว และเด็ดเดี่ยวในเหตุวิกฤติ หรือสถานการณ์จำเป็น**

- ตอบสนองอย่างรวดเร็ว และเด็ดเดี่ยวเมื่อมีเหตุวิกฤติหรือในสถานการณ์ที่จำเป็นเพื่อให้ทันต่อความเร่งด่วนของสถานการณ์นั้นๆ

**ระดับที่ 2: แสดงสมรรถนะระดับที่ 1 และตระหนักถึงปัญหาหรือโอกาสและลงมือกระทำการโดยไม่รีรอ**

- ตระหนักถึงปัญหาหรือโอกาสในขณะนั้นและลงมือกระทำการโดยไม่รีรอให้สถานการณ์คลี่คลายไปเอง หรือปล่อยโอกาสหลุดลอยไป อีกทั้งรู้จักพลิกแพลงวิธีการ กระบวนการต่างๆ เพื่อให้สามารถแก้ไขปัญหา หรือใช้ประโยชน์จากโอกาสนั้นได้อย่างมีประสิทธิภาพ

**ระดับที่ 3: แสดงสมรรถนะระดับที่ 2 และเล็งเห็นโอกาสหรือปัญหาที่อาจเกิดขึ้นได้ในระยะใกล้ (ประมาณ 1-3 เดือนข้างหน้า)**

- คาดการณ์และเล็งเห็นปัญหาหรือโอกาสที่อาจเกิดขึ้นในระยะเวลา 1-3 เดือนถัดจากปัจจุบัน และลงมือกระทำการล่วงหน้าเพื่อป้องกันปัญหา หรือสร้างโอกาสในสถานการณ์นั้นๆ อีกทั้งเปิดกว้างรับฟังแนวทางและความคิดหลากหลายอันอาจเป็นประโยชน์ต่อการป้องกันปัญหา

**ระดับที่ 4: แสดงสมรรถนะระดับที่ 3 และเล็งเห็นโอกาสหรือปัญหาที่อาจเกิดขึ้นได้ในระยะกลาง (ประมาณ 4-12 เดือนข้างหน้า)**

- คาดการณ์และเล็งเห็นปัญหาหรือโอกาสที่อาจเกิดขึ้นในระยะเวลา 4-12 เดือนถัดจากปัจจุบัน และเตรียมการล่วงหน้าเพื่อป้องกันปัญหา หรือสร้างโอกาสในสถานการณ์นั้นๆ ตลอดจนทบทองและเสาะหาวิธีการ แนวคิดใหม่ๆ ที่อาจเป็นประโยชน์ในการป้องกันปัญหาและสร้างโอกาสในอนาคต

**ระดับที่ 5: แสดงสมรรถนะระดับที่ 4 และเตรียมการล่วงหน้าเพื่อป้องกันปัญหาและสร้างโอกาสในระยะยาว**

- คาดการณ์และเล็งเห็นปัญหาหรือโอกาสที่อาจเกิดขึ้นในระยะยาวและเตรียมการล่วงหน้าเพื่อป้องกันปัญหา หรือสร้างโอกาส อีกทั้งกระตุ้นให้ผู้อื่นเกิดความคิดหรือริ้นต่อการป้องกันและแก้ไขปัญหาเพื่อสร้างโอกาสให้องค์กรในระยะยาว

## การค้นหาและการบริหารจัดการข้อมูล (Information Seeking and Management – ISM)

**คำจำกัดความ:** ความสามารถในการสืบเสาะ เพื่อให้ได้ข้อมูลเฉพาะเจาะจง การไขปมปริศนาโดยซักถามโดยละเอียด หรือแม้แต่การหาข่าวทั่วไปจากสภาพแวดล้อมรอบตัวโดยคาดว่าอาจมีข้อมูลที่จะเป็นประโยชน์ต่อไปในอนาคต และนำข้อมูลที่ได้มานั้นมาประมวลและจัดการอย่างมีระบบ คุณลักษณะนี้อาจรวมถึงความสนใจใคร่รู้เกี่ยวกับสถานการณ์ ภูมิหลัง ประวัติความเป็นมา ประเด็น ปัญหา หรือเรื่องราวต่างๆ ที่เกี่ยวข้องหรือจำเป็นต้องงานในหน้าที่

**ระดับที่ 0: ไม่แสดงสมรรถนะด้านนี้อย่างชัดเจน**

**ระดับที่ 1: หาข้อมูลในระดับต้นและแสดงผลข้อมูลได้**

- สามารถหาข้อมูลโดยการถามจากผู้ที่เกี่ยวข้องโดยตรง การใช้ข้อมูลที่มีอยู่ หรือหาจากแหล่งข้อมูลที่มีอยู่แล้วและสรุปผลข้อมูลเพื่อแสดงผลข้อมูลในรูปแบบต่างๆ เช่น กราฟ รายงาน ได้อย่างถูกต้อง ครบถ้วน

**ระดับที่ 2: แสดงสมรรถนะระดับที่ 1 และใช้วิธีการสืบเสาะหาข้อมูลเพื่อจับประเด็นหรือแก่นความของข้อมูลหรือปัญหาได้**

- สามารถสืบเสาะปัญหาหรือสถานการณ์อย่างลึกซึ้งกว่าการตั้งคำถามตามปกติธรรมดา หรือสืบเสาะจากผู้เชี่ยวชาญ เพื่อให้ได้มาซึ่งแก่นหรือประเด็นของเนื้อหา และนำแก่นหรือประเด็นเหล่านั้นมาจัดการวิเคราะห์ ประเมินผลให้เกิดข้อมูลที่ลึกซึ้งมากที่สุด

**ระดับที่ 3: แสดงสมรรถนะระดับที่ 2 และหาข้อมูลในเบื้องลึก (Insights)**

- ค้นหาหรือสอบถามเจาะลึกอย่างต่อเนื่อง (เช่น จากหนังสือ หนังสือพิมพ์ นิตยสาร ระบบสืบค้นโดยอาศัยเทคโนโลยีสารสนเทศ ตลอดจนแหล่งข่าวต่างๆ) เพื่อให้เข้าใจถึงมุมมองที่ทัศนะความคิดเห็นที่แตกต่าง ต้นตอของสถานการณ์ ปัญหา หรือโอกาสที่ซ่อนเร้นอยู่ในเบื้องลึก และนำความเข้าใจเหล่านั้นมาประเมินผล และตีความเป็นข้อมูลได้อย่างถูกต้องและเกิดประโยชน์ต่อการปฏิบัติงานสูงสุด

**ระดับที่ 4: แสดงสมรรถนะระดับที่ 3 และสืบค้นข้อมูลอย่างเป็นระบบให้เชื่อมต่อข้อมูลที่ขาดหายไปหรือคาดการณ์ได้อย่างมีนัยสำคัญ**

- จัดทำการวิจัยโดยอ้างอิงจากข้อมูลที่มีอยู่หรือสืบค้นจากแหล่งข้อมูลที่แปลกใหม่แตกต่างจากปกติธรรมดาทั่วไปอย่างเป็นระบบหรือเป็นไปตามหลักการทางสถิติ และนำผลที่ได้นั้นมาเชื่อมต่อข้อมูลที่ขาดหายไป หรือพยากรณ์หรือสร้างแบบจำลอง (model) หรือสร้างระบบ (system formula) ได้อย่างถูกต้องและเป็นระบบ

**ระดับที่ 5: แสดงสมรรถนะระดับที่ 4 และวางระบบการสืบค้น เพื่อหาข้อมูลอย่างต่อเนื่อง**

- วางระบบการสืบค้น เพื่อให้มีข้อมูลที่ทันเหตุการณ์ป้อนเข้ามาอย่างต่อเนื่องและสามารถออกแบบ เลือกใช้ หรือประยุกต์วิธีการในการจัดทำแบบจำลองหรือระบบต่างๆ ได้อย่างถูกต้องและมีนัยสำคัญ

## การควบคุมและจัดการสถานการณ์อย่างสร้างสรรค์ (Controlling and Managing Situation- CMS)

**คำจำกัดความ:** ความสามารถในการควบคุม และบริหารจัดการอารมณ์ ความรู้สึกของตนเองได้อย่างถูกต้องและเหมาะสม แม้ว่าอยู่ในเหตุการณ์ที่วิกฤติ คับขัน และยากลำบาก โดยมีเจตนาที่จะให้บุคคลรอบข้างมีอารมณ์และความรู้สึกที่เป็นปกติเช่นกัน นอกจากนี้ยังเป็นความสามารถในการควบคุม และจัดการสถานการณ์ที่เกิดขึ้นได้เหมาะสมกับแต่ละสถานการณ์ และดำเนินการให้ความช่วยเหลือ บริการ บรรเทาทุกข์ หรือการดำเนินการต่าง ๆ ที่สอดคล้องกับความต้องการและเป็นประโยชน์แก่ผู้บริการ ประชาชน หรือผู้อื่น โดยมีพื้นฐานของความมีจิตใจที่เป็นกุศล (จิตสาธารณะ) เห็นความสุขของผู้บริการ ประชาชน หรือผู้อื่นเป็นที่ตั้งมากกว่าสิ่งอื่นใด

**ระดับที่ 0: ไม่แสดงสมรรถนะด้านนี้อย่างชัดเจน**

**ระดับที่ 1: ควบคุมอารมณ์ และความรู้สึกตนเองได้อย่างเหมาะสมกับเหตุการณ์ยากลำบาก วิกฤต หรือเหตุการณ์ไม่ปกติต่าง ๆ ที่เกิดขึ้น**

- ควบคุมอารมณ์และความรู้สึกของตนเองได้อย่างเหมาะสม (โดยไม่แสดงอาการตื่นตระหนก ตกใจ หรือเสียใจ) กับสถานการณ์ที่เกิดขึ้นโดยเฉพาะสถานการณ์ที่ไม่ปกติ เช่น เหตุการณ์คับขัน ยากลำบาก หรือเหตุการณ์ร้ายแรงต่างๆ เป็นต้น เพื่อป้องกันมิให้บุคคลรอบข้างเกิดอารมณ์หรือมีความรู้สึกร่วมด้วย
- ใส่ใจกับสภาพแวดล้อม สัญญาณทางกายภาพ และสถานการณ์ต่างๆ ที่เกิดขึ้นเฉพาะหน้า และพยายามควบคุมอารมณ์ ความรู้สึก และปฏิกิริยาของตนให้อยู่ภาวะปกติได้

**ระดับที่ 2: แสดงสมรรถนะระดับที่ 1 และมีความอดทนต่อเหตุการณ์ยากลำบาก วิกฤต หรือเหตุการณ์ไม่ปกติต่าง ๆ ที่เกิดขึ้น และ/หรือจัดการอารมณ์และความรู้สึกของผู้อื่นให้เป็นปกติได้**

- มีความอดทนต่อเหตุการณ์ต่างๆ ที่เกิดขึ้น เช่น เหตุการณ์ที่มีความยากลำบาก วิกฤติ คับขัน หรือเหตุอันไม่ปกติต่างๆ เป็นต้น โดยไม่แสดงความย่อท้อ หรือความไม่พอใจต่อความยากลำบากนั้นๆ
- ไม่บ่น เบียดเบียน หรือหลีกเลี่ยงจากเหตุการณ์ที่มีความยากลำบาก วิกฤติ คับขัน หรือเหตุอันไม่ปกติต่างๆ แต่เข้าไปมีส่วนร่วมอย่างเต็มใจ และตั้งใจ โดยมีความมุ่งหวังที่จะให้การดูแล ให้ความช่วยเหลือ และบรรเทาทุกข์ผู้รับบริการ ประชาชน หรือผู้อื่นได้อย่างถูกต้องเหมาะสม
- บริหารจัดการ หรือควบคุมอารมณ์และความรู้สึกของผู้รับบริการ ประชาชน หรือผู้อื่นให้เป็นปกติได้ เช่น ปล่อยใจ โหม่นน้ำวุงใจ หรือให้คำแนะนำต่างๆ เป็นต้น เมื่ออยู่ในเหตุการณ์ที่มีความยากลำบาก วิกฤติ คับขัน หรือเหตุอันไม่ปกติต่างๆ

**ระดับที่ 3: แสดงสมรรถนะระดับที่ 2 และจัดการสถานการณ์ที่เกิดขึ้นได้อย่างเหมาะสมและให้ความช่วยเหลือได้สอดคล้องกับความต้องการของผู้รับบริการ ประชาชน หรือผู้อื่น**

- ควบคุม ดูแล และจัดการสถานการณ์ หรือเหตุการณ์ต่างๆ ที่เกิดขึ้น เช่น เหตุการณ์ที่มีความยากลำบาก วิกฤติ คับขัน หรือเหตุอันไม่ปกติต่างๆ เป็นต้น ได้อย่างเหมาะสม
- ให้การดูแล ให้ความช่วยเหลือ และบรรเทาทุกข์ผู้รับบริการ ประชาชน หรือผู้อื่นได้อย่างถูกต้องเหมาะสมกับแต่ละสถานการณ์ และสอดคล้องความต้องการของผู้รับบริการ ประชาชน หรือผู้อื่น

**ระดับที่ 4: แสดงสมรรถนะระดับที่ 3 และให้บริการ ให้ความช่วยเหลือ และดำเนินการต่าง ๆ ด้วยจิตกุศลให้ผู้รับบริการ ประชาชน หรือผู้อื่นมีความสุข และได้รับประโยชน์อย่างสูงสุด**

- ให้บริการ ให้ความช่วยเหลือ บรรเทาทุกข์ และดำเนินการต่างๆ แก่ผู้รับบริการ ประชาชน หรือผู้อื่น (ที่มีความเดือดร้อน) ด้วยจิตกุศล (จิตสาธารณะ) แม้ว่าตนเองจะต้องประสพกับความยากลำบาก อุปสรรค หรือสูญเสียประโยชน์บางอย่าง โดยมีความมุ่งหวังให้ผู้รับบริการ ประชาชน หรือผู้อื่นมีความสุข และได้รับประโยชน์อย่างสูงสุด
- ติดตาม และประเมินผลการให้บริการ ให้ความช่วยเหลือ บรรเทาทุกข์ และดำเนินการต่างๆ แก่ผู้รับบริการ ประชาชน หรือผู้อื่นอย่างใกล้ชิด ต่อเนื่อง และสม่ำเสมอ เพื่อให้แน่ใจว่าสามารถให้บริการ ให้ความช่วยเหลือ บรรเทาทุกข์ และดำเนินการต่างๆ ได้อย่างถูกต้อง เหมาะสม สอดคล้องความต้องการ และได้รับประโยชน์อย่างสูงสุด
- เสียสละ และอุทิศประโยชน์ส่วนตัว และความสะดวกสบายต่างๆ เพื่อให้บริการ ให้ความช่วยเหลือ บรรเทาทุกข์ และดำเนินการต่างๆ แก่ผู้รับบริการ ประชาชน หรือผู้อื่นโดยไม่หวังผลตอบแทนใดๆ ทั้งสิ้น

**ระดับที่ 5: แสดงสมรรถนะระดับที่ 4 และเสียสละประโยชน์บางส่วนขององค์กร เพื่อให้ผู้รับบริการ ประชาชน หรือผู้อื่นได้รับประโยชน์อย่างสูงสุด**

- เสียสละ และอุทิศประโยชน์บางส่วนขององค์กร เพื่อให้ผู้รับบริการ ประชาชน หรือผู้อื่นได้รับประโยชน์อย่างสูงสุด และสอดคล้องความต้องการอย่างแท้จริง

## การคิดวิเคราะห์ (Analytical Thinking- AT)

**คำจำกัดความ:** ความสามารถในการทำความเข้าใจในสถานการณ์ ประเด็น ปัญหา โดยคิดวิเคราะห์หรือออกเป็นส่วนย่อยๆ เป็นรายการ หรือเป็นขั้นตอน และเห็นความสัมพันธ์ของสถานการณ์ ประเด็น หรือปัญหาที่เกิดขึ้นโดยรู้ถึงสาเหตุ และผลกระทบของสถานการณ์ ประเด็น หรือปัญหาที่อาจเกิดขึ้นได้

**ระดับที่ 0: ไม่แสดงสมรรถนะด้านนี้อย่างชัดเจน**

**ระดับที่ 1: แยกและแยกแยะปัญหา แนวคิด ประเด็น สถานการณ์ หลักการ ทฤษฎี ฯลฯ ออกเป็นประเด็นย่อยๆ**

- แยกแยะหรือแตกปัญหา แนวคิด ประเด็น สถานการณ์ หลักการ ทฤษฎี ฯลฯ ออกเป็นประเด็นย่อยๆ โดยยังไม่คำนึงถึงลำดับความสำคัญ
- จัดทำและระบุรายการหรือปัญหา แนวคิด ประเด็น สถานการณ์ หลักการ ทฤษฎีต่างๆ เป็นข้อๆ แต่อาจยังไม่ได้จัดลำดับก่อนหลัง

**ระดับที่ 2: แสดงสมรรถนะระดับที่ 1 และจัดลำดับความสำคัญของประเด็น ปัญหา แนวคิด ประเด็น สถานการณ์ หลักการ ทฤษฎี ฯลฯ ได้**

- แยกแยะหรือแตกปัญหา แนวคิด ประเด็น สถานการณ์ หลักการ ทฤษฎี ฯลฯ ออกเป็นประเด็นย่อยๆ และจัดเรียงงาน กิจกรรมต่างๆ ตามลำดับความสำคัญก่อนหลังเพื่อประโยชน์ในการดำเนินการต่อไปตามความเร่งด่วนหรือความจำเป็น
- เข้าใจและระบุขั้นตอน ลำดับก่อนหลังของประเด็นต่างๆ ได้ ตั้งข้อสังเกต ระบุข้อบกพร่องของขั้นตอนงานได้อันเป็นผลจากความเข้าใจในลำดับความสำคัญหรือลำดับก่อนหลังของสิ่งต่างๆ

**ระดับที่ 3: แสดงความสามารถระดับที่ 2 และเข้าใจและเชื่อมโยงความสัมพันธ์เบื้องต้นของปัญหา แนวคิด ประเด็น สถานการณ์ หลักการ ทฤษฎี ฯลฯ ได้**

- เชื่อมโยงความสัมพันธ์อย่างง่ายๆ ระหว่างเหตุและผลที่ก่อให้เกิดเป็นปัญหาได้
- ระบุได้ว่าอะไรเป็นเหตุเป็นผลแก่กัน สถานการณ์หนึ่งๆ หรือแยกแยะข้อดีข้อเสียของประเด็นต่างๆ ได้
- อธิบายเหตุผลผลความเป็นมา แยกแยะข้อดี และข้อเสียของปัญหา สถานการณ์ ฯลฯ เป็นประเด็นต่างๆ ได้อย่างมีเหตุมีผล

**ระดับที่ 4: แสดงสมรรถนะระดับที่ 3 และเข้าใจและเชื่อมโยงความสัมพันธ์ที่ซับซ้อนของปัญหา แนวคิด ประเด็น สถานการณ์ หลักการ ทฤษฎี ฯลฯ ได้**

- แยกแยะและเชื่อมโยงประเด็น ปัญหา หรือปัจจัยต่างๆ ที่ซับซ้อนได้ในหลายๆ แง่มุม เช่น เหตุ ก. นำไปสู่ เหตุ ข. เหตุ ข. นำไปสู่เหตุ ค. และนำไปสู่เหตุ ค. ฯลฯ
- แยกแยะองค์ประกอบต่างๆ ของประเด็น ปัญหาที่มีเหตุปัจจัยเชื่อมโยงซับซ้อนเป็นรายละเอียดในชั้นต่างๆ อีกทั้งวิเคราะห์ว่าแง่มุมต่างๆ ของปัญหาหรือสถานการณ์หนึ่งๆ สัมพันธ์กันอย่างไร คาดการณ์ว่าจะมีโอกาส หรืออุปสรรคอะไรบ้าง

**ระดับที่ 5: แสดงสมรรถนะระดับที่ 4 และใช้เทคนิคและความรู้เฉพาะด้านในการคิดวิเคราะห์**

- ประยุกต์ใช้ความรู้ ความเชี่ยวชาญ เทคนิคเฉพาะด้าน เช่น หลักสถิติขั้นสูง ความเชี่ยวชาญเฉพาะสาขาที่เกี่ยวข้องกับผลิตภัณฑ์หรือบริการมาวิเคราะห์ ประเด็น หรือปัญหาต่างๆ ในงานอันทำให้ได้ข้อสรุปหรือคำตอบที่ไม่อาจบรรลุได้ด้วยวิธีปรกติธรรมดาทั่วไป
- วิเคราะห์ปัญหาในแง่มุมที่ลึกซึ้งถึงปรัชญาแนวคิดเบื้องหลังของประเด็นหรือทางเลือกต่างๆ ที่ซับซ้อนเหล่านั้น

**การบริหารความเสี่ยง**  
**(Risk Management- RISK)**

**คำจำกัดความ:** ความสามารถในการระบุความเสี่ยง และหาวิธีการป้องกันความเสี่ยง ตลอดจนระแวดระวัง ควบคุม และลดความเสี่ยงในทุกทางที่อาจเกิดขึ้น เพื่อพิทักษ์ผลประโยชน์ให้แก่องค์กร และสร้างองค์กรให้เติบโตอย่างยั่งยืนและมีเสถียรภาพ

**ระดับที่ 0: ไม่แสดงสมรรถนะด้านนี้อย่างชัดเจน**

**ระดับที่ 1: เห็นถึงความสำคัญของการบริหารความเสี่ยงและระบุความเสี่ยงในหน่วยงาน**

- ตระหนักและให้ความร่วมมือในการพิทักษ์ประโยชน์ และบริหารความเสี่ยงของหน่วยงาน
- สามารถระบุความเสี่ยงของงาน และกิจกรรมที่เกี่ยวข้องได้
- วิเคราะห์และประเมินความเสี่ยงที่มีผลกระทบต่อภารกิจในหน่วยงานของตนได้

**ระดับที่ 2: แสดงสมรรถนะระดับที่ 1 และปรับปรุงงานของตนให้พร้อมเผชิญความเสี่ยงด้านต่าง ๆ**

- คำนึงถึงผลของความเสี่ยงหรือความเสียหายที่อาจเกิดขึ้น ประเมินระดับความเสี่ยงที่ยอมรับได้ และเตรียมการรับมือไว้ก่อน
- ศึกษาและพัฒนาศักยภาพด้านความรู้ ทักษะ และเทคนิคต่างๆ และนำมาประยุกต์ใช้ในจัดทำแผนเพื่อป้องกันหรือลดความเสี่ยงที่อาจเกิดขึ้นกับหน่วยงาน

**ระดับที่ 3: แสดงสมรรถนะระดับที่ 2 และคาดการณ์ล่วงหน้าและเตรียมรับมือกับความเสี่ยงอย่างสม่ำเสมอซึ่งจะมีผลเสียต่อการทำงาน**

- หมั่นคาดการณ์และหาแนวโน้ม ช่องโหว่ ข้อบกพร่อง ฯลฯ ทั้งจากปัจจัยภายในและภายนอกองค์กร อันอาจก่อให้เกิดความเสี่ยงในการดำเนินงานในหน่วยงาน และดำเนินการแก้ไข หรือเตรียมหาทางรับมือกับความเสี่ยงนั้น
- ติดตาม ประเมิน และปฏิบัติงานเชิงรุกเพื่อเตรียมความพร้อมในการรับมือกับทุกสถานการณ์ที่อาจเกิดขึ้นอย่างสม่ำเสมอ

**ระดับที่ 4: แสดงสมรรถนะระดับที่ 3 และบริหารความเสี่ยงขององค์กรในภาพรวม**

- ควบคุม บริหาร และกระจายความเสี่ยงในระดับกลยุทธ์ของหน่วยงาน/องค์กร เพื่อส่งเสริมให้องค์กรมีการดำเนินงานไปในทิศทางที่มีเสถียรภาพมั่นคง
- กำหนดวิธีการปฏิบัติในการบริหารความเสี่ยงที่ครอบคลุมทั้งองค์กรและสอดคล้องกับนโยบายบริหารความเสี่ยงขององค์กร หรือมาตรฐานสากล

**ระดับที่ 5: แสดงสมรรถนะระดับที่ 4 และแปรความเสี่ยงให้เป็นโอกาสในการดำเนินงาน**

- พิจารณาความเสี่ยงด้วยมุมมองใหม่ และหาวิธีแปรความเสี่ยงที่มีอยู่ หรือที่คาดการณ์ไว้ให้เป็นโอกาสในการดำเนินงาน
- ใช้ความเสี่ยงทางการดำเนินงานขององค์กรเป็นเหตุผล หรือแรงกระตุ้นผลักดันให้เกิดการปรับเปลี่ยนใหม่ๆ เพื่อสร้างสรรค์นวัตกรรมใหม่ๆ ที่เป็นโอกาสในการแข่งขันขององค์กร

**การบริหารทรัพยากร  
(Resource Management- RM)**

**คำจำกัดความ:** การตระหนักเสมอถึงความคุ้มค่าระหว่างทรัพยากร (งบประมาณ เวลา กำลังคน เครื่องมือ อุปกรณ์ ฯลฯ) ที่ลงทุนไปหรือที่ใช้การปฏิบัติการกิจ (Input) กับผลลัพธ์ที่ได้ (Output) และพยายามปรับปรุงหรือลดขั้นตอนการปฏิบัติงาน เพื่อพัฒนาให้การปฏิบัติงานเกิดความคุ้มค่าและมีประสิทธิภาพสูงสุด อาจหมายรวมถึงความสามารถในการจัดความสำคัญในการใช้เวลา ทรัพยากร และข้อมูลอย่างเหมาะสม และประหยัดค่าใช้จ่ายสูงสุด

**ระดับที่ 0: ไม่แสดงสมรรถนะด้านนี้อย่างชัดเจน**

**ระดับที่ 1: ปฏิบัติงานโดยคำนึงถึงความคุ้มค่าและค่าใช้จ่ายที่เกิดขึ้น**

- ตระหนักถึงความคุ้มค่าและค่าใช้จ่ายต่างๆ ที่จะเกิดขึ้นในการปฏิบัติงาน
- ปฏิบัติงานตามกระบวนการขั้นตอนที่กำหนดไว้ เพื่อให้สามารถใช้ทรัพยากรไม่เกินขอบเขตที่กำหนด

**ระดับที่ 2: แสดงสมรรถนะระดับที่ 1 และปฏิบัติงานโดยคำนึงถึงค่าใช้จ่ายที่เกิดขึ้น และมีความพยายามที่จะลดค่าใช้จ่ายเบื้องต้น**

- ตระหนักและควบคุมค่าใช้จ่ายที่เกิดขึ้นในการปฏิบัติงานโดยมีความพยายามที่จะลดค่าใช้จ่ายต่างๆ ที่จะเกิดขึ้น
- จัดสรรงบประมาณ ค่าใช้จ่าย ทรัพยากรที่มีอยู่อย่างจำกัดให้คุ้มค่าและเกิดประโยชน์ในการปฏิบัติงานอย่างสูงสุด

**ระดับที่ 3: แสดงสมรรถนะระดับที่ 2 และกำหนดการใช้ทรัพยากรให้สัมพันธ์กับผลลัพธ์ที่ต้องการ**

- ประเมินผลความมีประสิทธิภาพของการดำเนินงานที่ผ่านมาเพื่อปรับปรุงการจัดสรรทรัพยากรให้ได้ผลผลิตที่เพิ่มขึ้น หรือมีการทำงานที่มีประสิทธิภาพมากขึ้น หรือมีค่าใช้จ่ายที่ลดลง
- ระบุข้อบกพร่อง วิเคราะห์ข้อดี ข้อเสียของกระบวนการการทำงานและกำหนดการใช้ทรัพยากรที่สัมพันธ์กับผลลัพธ์ที่ต้องการโดยมองผลประโยชน์ขององค์กรเป็นหลัก

**ระดับที่ 4: แสดงสมรรถนะระดับที่ 3 และเชื่อมโยงหรือประสานการบริหารทรัพยากรร่วมกันระหว่างหน่วยงานเพื่อให้เกิดการใช้ทรัพยากรที่คุ้มค่าสูงสุด**

- เลือกปรับปรุงกระบวนการทำงานที่เกิดประสิทธิภาพสูงสุดกับหลายหน่วยงาน และไม่กระทบกระบวนการทำงานต่างๆ ภายใน องค์กร
- วางแผนและเชื่อมโยงภารกิจของหน่วยงานตนเองกับหน่วยงานอื่น (Synergy) เพื่อให้การใช้ทรัพยากรของหน่วยงานที่เกี่ยวข้องทั้งหมดเกิดประโยชน์สูงสุด
- กำหนดและ/หรือสื่อสารกระบวนการการบริหารทรัพยากรที่สอดคล้องกันทั่วทั้งองค์กร เพื่อเพิ่มขีดความสามารถขององค์กร

**ระดับที่ 5: แสดงสมรรถนะระดับที่ 4 และเสนอกระบวนการใหม่ ๆ ในการทำงานให้มีประสิทธิภาพยิ่งขึ้นเพื่อให้เกิดการพัฒนาที่ยั่งยืน**

- พัฒนากระบวนการใหม่ๆ โดยอาศัยวิสัยทัศน์ ความเชี่ยวชาญ และประสบการณ์ต่างๆ มาประยุกต์ในกระบวนการทำงาน เพื่อลดภาระการบริหารงานให้สามารถดำเนินงานได้อย่างมีประสิทธิภาพสูงสุด
- สามารถเพิ่มผลผลิตหรือสร้างสรรค์งานใหม่ ที่โดดเด่นแตกต่างให้กับหน่วยงาน และองค์กร โดยใช้ทรัพยากรเท่าเดิม

## การมุ่งความปลอดภัยและการระวังภัย (Safety Mind- SM)

**คำจำกัดความ:** ความมุ่งมั่นที่จะให้ความสำคัญกับความปลอดภัย การระวังภัย รวมทั้งการป้องกันภัยต่างๆ ที่อาจจะเกิดขึ้น โดยรับรู้และตระหนักถึงความสำคัญในการป้องกันภัย เหตุอันตราย และสาธารณภัยต่างๆ ตั้งแต่การปฏิบัติตนในชีวิตประจำวันไป รวมถึงการดำเนินกิจกรรมในการปฏิบัติงาน และตระหนักถึงความสำคัญในการช่วยเหลือ การบรรเทาทุกข์ การฟื้นฟูผู้ประสบภัยที่ได้รับการดูแลอย่างมีประสิทธิภาพ รวมถึงการสนับสนุนและเสริมสร้างวัฒนธรรมความปลอดภัยและการระวังภัยต่างๆ ให้เกิดขึ้นในระดับหน่วยงาน องค์กร ชุมชน และสังคมในระยะยาว

**ระดับที่ 0: ไม่แสดงสมรรถนะด้านนี้อย่างชัดเจน**

**ระดับที่ 1: ตระหนักถึงความสำคัญด้านความปลอดภัย และผลเสียของการเกิดเหตุอันตราย สาธารณภัย รวมถึงสามารถอธิบายได้ถึงวิธีการจัดการเพื่อแก้ไข และการป้องกันเหตุไม่ปลอดภัยต่างๆ**

- ให้ความสนใจกับปัจจัยต่าง ๆ รอบตัว ที่อาจเป็นต้นเหตุของการเกิดภัย และความไม่ปลอดภัยต่าง ๆ รวมถึงสนใจในที่มาของเหตุการณ์ความไม่ปลอดภัย/ปัญหาสาธารณภัยที่เกิดขึ้น โดยสามารถอธิบายถึงสาเหตุของความไม่ปลอดภัยดังกล่าว
- รู้วิธีการลดความเสี่ยงที่จะทำให้เกิดภัย การป้องกัน และวิธีแก้ไขปัญหาค่าความไม่ปลอดภัย หรือเพื่อมิให้ภัยลุกลามขยายวงกว้างจนกลายเป็นปัญหาสาธารณภัย
- ขวนขวายหาความรู้เพิ่มเติมเกี่ยวกับการป้องกันและแก้ไขปัญหาค่าความไม่ปลอดภัย สาธารณภัย รวมถึงความรู้ในการป้องกันและแก้ไขปัญหาค่าความไม่ปลอดภัยต่าง ๆ
- เข้าร่วมกิจกรรมการเรียนรู้ การแลกเปลี่ยนความรู้ และการรณรงค์เพื่อพฤติกรรมที่ปลอดภัยต่าง ๆ

**ระดับที่ 2: แสดงสมรรถนะระดับที่ 1 และแสดงออกให้เห็นถึงความเป็นผู้ไม่ประมาท รอบคอบ ระวังภัย และความไม่ปลอดภัยต่างๆ ที่อาจเกิดขึ้น ทั้งกับตัวเองหรือผู้ร่วมงาน และสามารถประยุกต์ใช้ความรู้และทรัพยากรที่มีอยู่ในการป้องกันและแก้ไขปัญหาค่าความไม่ปลอดภัยได้**

- กระทำการใดๆ ด้วยความรอบคอบ ไม่ประมาท เพื่อให้เกิดความปลอดภัย ทั้งในการดำเนินกิจกรรมส่วนตัวในชีวิตประจำวัน และการปฏิบัติงาน
- โหม่งหน้าชักชวนเพื่อนร่วมงานและผู้เกี่ยวข้องให้ตระหนักถึงคุณประโยชน์ของความปลอดภัยอย่างแท้จริง ชี้ให้เห็นถึงอันตรายและผลเสียของการกระทำที่ไม่ปลอดภัยที่อาจารลุกลามขยายวงกว้างจนกลายเป็นปัญหาสาธารณภัย
- ชี้แนะแนวทางการปฏิบัติแก่เพื่อนร่วมงานและผู้เกี่ยวข้องให้มีพฤติกรรมที่ปลอดภัย
- สามารถประยุกต์ใช้ความรู้ในการป้องกันให้เกิดภัย รวมถึงประยุกต์ใช้ความรู้และทรัพยากรที่มีอยู่ในการแก้ไขปัญหาค่าความไม่ปลอดภัย เพื่อมิให้ลุกลามขยายวงกว้างจนกลายเป็นปัญหาสาธารณภัย

**ระดับที่ 3: แสดงสมรรถนะระดับที่ 2 และวิเคราะห์ สังเคราะห์ มองเห็นทางเลือกในการนำวิธีการบริหารจัดการสาธารณภัยที่เหมาะสมมาปรับใช้ให้ได้ประโยชน์สูงสุด**

- มองเห็นทางเลือกในการนำวิธีการบริหารจัดการสาธารณภัยที่เหมาะสมมาปรับใช้ให้ได้ประโยชน์สูงสุด
- สามารถวิเคราะห์สภาพปัญหาในการบริหารจัดการสาธารณภัยที่เป็นอยู่ อธิบายให้เห็นต่าง ๆ ในประเด็นปัญหาของการป้องกันและบรรเทาสาธารณภัย และระบบการบริหารจัดการในปัจจุบันได้อย่างถูกต้อง
- หมั่นวิเคราะห์ และมองหาแนวโน้ม ช่องโหว่ ข้อบกพร่อง ฯลฯ ทั้งจากปัจจัยภายในและภายนอกองค์กร อันจะทำให้เกิดปัญหาต่อการบริหารจัดการสาธารณภัย และดำเนินการแก้ไข หรือเตรียมหาทางรับมือกับปัญหานั้น
- ติดตาม ประเมิน และปฏิบัติงานเชิงรุกเพื่อเตรียมความพร้อมในการรับมือกับทุกสถานการณ์ความไม่ปลอดภัย/ปัญหาสาธารณภัยที่เกิดขึ้น ที่อาจเกิดขึ้นอย่างสม่ำเสมอ
- สามารถจัดการกับปัญหาสาธารณภัยประเภทต่างๆ ที่มีความซับซ้อนได้ ทั้งในแง่ของการป้องกัน การช่วยเหลือ บรรเทา รวมถึงการฟื้นฟู

**ระดับที่ 4: แสดงสมรรถนะระดับที่ 3 และพัฒนากระบวนการในการบริหารจัดการสาธารณภัยที่เหมาะสมและเกิดประสิทธิภาพสูงสุด**

- สังเคราะห์องค์ความรู้ด้านการบริหารจัดการสาธารณภัย เพื่อให้ได้นวัตกรรมหรือรูปแบบในการบริหารจัดการสาธารณภัย ที่เหมาะสมต่อการนำไปใช้ในสถานการณ์ภัยในพื้นที่ต่างๆ ได้อย่างมีประสิทธิภาพและประสิทธิผล
- เสนอแนวทางการปฏิบัติในการจัดการกับปัญหาในการป้องกันและบรรเทาสาธารณภัย และถ่ายทอดแบบอย่างที่ดีของการดำเนินงานป้องกันและบรรเทาสาธารณภัยให้ผู้ร่วมงานและผู้เกี่ยวข้องได้รับทราบ เพื่อมุ่งหวังให้ผู้ที่เกี่ยวข้องต่างๆ สามารถดำเนินการบริหารจัดการสาธารณภัยได้อย่างมีประสิทธิภาพสูงสุด
- มุ่งปรับปรุง และเปลี่ยนแปลงระบบ และวิธีการในการป้องกัน ช่วยเหลือ บรรเทาและฟื้นฟู ให้มีคุณภาพ เพื่อให้ได้สามารถดำเนินการเพื่อสร้างความปลอดภัยให้กับองค์กร ชุมชน หรือสังคมได้อย่างโดดเด่นและเกินกว่าเป้าหมายที่กำหนดไว้

**ระดับที่ 5: แสดงสมรรถนะระดับที่ 4 และประเมินคุณค่า และทางเลือก เพื่อกำหนดนโยบายและกลยุทธ์ที่มีผลต่อการบริหารจัดการสาธารณภัยที่มีประสิทธิภาพในระยะยาว**

- สามารถคาดการณ์ปัญหาที่จะเกิดขึ้นในอนาคต สามารถประเมินทรัพยากรต่างๆ ทางด้านการบริหารจัดการสาธารณภัย สำหรับใช้เป็นทางเลือกในการดำเนินการเพื่อการป้องกัน ช่วยเหลือ และฟื้นฟูสภาพจากการเกิดสาธารณภัยได้อย่างเหมาะสมกับสภาพปัญหาและสถานการณ์ความเปลี่ยนแปลงด้านสาธารณภัย
- สนับสนุนให้เกิดบรรยากาศแห่งการเสริมสร้างวัฒนธรรมความปลอดภัยขึ้นในหน่วยงานหรือขอบเขตที่รับผิดชอบอันเป็นประโยชน์ต่อการบริหารจัดการสาธารณภัยที่มีประสิทธิภาพในระยะยาว
- สนับสนุนให้เกิดการบูรณาการการป้องกันและบรรเทาสาธารณภัยเข้ากับทุกกิจกรรมการทำงาน
- สนับสนุนการจัดการความรู้ เพื่อพัฒนาบุคลากรให้มีองค์ความรู้ที่เพียงพอต่อการขับเคลื่อนองค์กร
- สนับสนุนให้มีการเผยแพร่ประชาสัมพันธ์เพื่อเสริมสร้างวัฒนธรรมความปลอดภัยให้เกิดขึ้นในระดับชุมชนและสังคม
- เป็นแบบอย่างที่ดีของการมีจิตสำนึกความปลอดภัย ทั้งพฤติกรรมกรปฏิบัติงาน การดำเนินกิจกรรมส่วนตัวในชีวิตประจำวัน

## การยึดมั่นในหลักเกณฑ์ (Acts with Integrity- AI)

**คำจำกัดความ:** เจตนาที่จะกำกับดูแลให้ผู้อื่นหรือหน่วยงานอื่นปฏิบัติตามได้ตามมาตรฐาน กฎระเบียบข้อบังคับที่กำหนดไว้ โดยอาศัยอำนาจตามระเบียบกฎหมาย หรือตามหลักแนวทางในวิชาชีพของตนที่มีอยู่อย่างเหมาะสมและมีประสิทธิภาพโดยมุ่งประโยชน์ขององค์กร สังคม และประเทศโดยรวมเป็นสำคัญ ความสามารถนี้อาจรวมถึงการยื่นหยัดในสิ่งที่ถูกต้องและความเด็ดขาดในการจัดการกับบุคคลหรือหน่วยงานที่ฝ่าฝืนกฎเกณฑ์ ระเบียบหรือมาตรฐานที่ตั้งไว้

**ระดับที่ 0: ไม่แสดงสมรรถนะด้านนี้อย่างชัดเจน**

**ระดับที่ 1: กระทำสิ่งต่าง ๆ ตามมาตรฐาน หรือตามกฎระเบียบข้อบังคับที่กำหนดไว้**

- ปฏิบัติหน้าที่ด้วยความโปร่งใส ถูกต้องทั้งตามหลักกฎหมายระเบียบข้อบังคับที่กำหนดไว้
- ยึดถือหลักการและแนวทางตามหลักวิชาชีพอย่างสม่ำเสมอ
- เปิดเผยข้อมูลหรือเหตุผลอย่างตรงไปตรงมา

**ระดับที่ 2: แสดงสมรรถนะระดับที่ 1 และยึดมั่นในแนวทางหรือขอบเขตข้อจำกัดในการกระทำสิ่งต่าง ๆ**

- ปฏิเสธข้อเรียกร้องของผู้อื่นหรือหน่วยงานที่เกี่ยวข้อง ที่ขาดเหตุผลหรือผิดกฎระเบียบหรือแนวทางนโยบายที่วางไว้
- ดำเนินการอย่างไม่บิดเบือน โดยไม่อ้างข้อยกเว้นให้ตนเองหรือผู้ใต้บังคับบัญชาหรือคนรู้จักหรือหน่วยงานภายใต้การดูแลหากมีการดำเนินงานที่ยอมรับไม่ได้

**ระดับที่ 3: แสดงสมรรถนะระดับที่ 2 และติดตามควบคุมให้ปฏิบัติตามมาตรฐานหรือตามกฎหมายข้อบังคับ**

- หมั่นควบคุมตรวจตราการดำเนินการของหน่วยงานที่ดูแลรับผิดชอบให้เป็นไปอย่างถูกต้องตามกฎระเบียบหรือแนวทางนโยบายที่วางไว้
- ออกคำเตือนหรือพยายามประนีประนอมอย่างชัดเจนว่าจะเกิดอะไรขึ้นหากผลงานไม่ได้มาตรฐานที่กำหนดไว้หรือกระทำการละเมิดกฎระเบียบหรือแนวทางนโยบายที่วางไว้

**ระดับที่ 4: แสดงสมรรถนะระดับที่ 3 และรับผิดชอบในสิ่งที่อยู่ในการดูแล**

- กล้าตัดสินใจในหน้าที่ โดยสั่ง ต่อรองหรือประนีประนอมให้บุคคลหรือหน่วยงานที่ฝ่าฝืนกฎเกณฑ์ ระเบียบ นโยบายหรือมาตรฐานที่ตั้งไว้ไปปรับปรุงผลงานในเชิงปริมาณหรือคุณภาพให้เข้าเกณฑ์มาตรฐาน แม้ว่าผลของการตัดสินใจอาจสร้างศัตรูหรือก่อความไม่พึงพอใจให้แก่ผู้ที่เกี่ยวข้องหรือเสียประโยชน์
- กล้ายอมรับความผิดพลาดและจัดการความผิดพลาดที่จัดทำลงไป

**ระดับที่ 5: แสดงสมรรถนะระดับที่ 4 และจัดการกับผลงานไม่ดีหรือสิ่งผิดกฎระเบียบอย่างเด็ดขาดตรงไปตรงมา**

- ใช้วิธีเผชิญหน้าอย่างเปิดเผยตรงไปตรงมาเมื่อผู้อื่นหรือหน่วยงานภายใต้การกำกับดูแล มีปัญหาผลงานไม่ดีหรือทำผิดกฎระเบียบอย่างร้ายแรง
- ยื่นหยัดพิทักษ์ผลประโยชน์ตามกฎเกณฑ์ขององค์กร แม้ในสถานการณ์ที่อาจเสี่ยงต่อความมั่นคงในตำแหน่งหน้าที่การงาน หรืออาจเสี่ยงภัยต่อชีวิต

**การวางแผนและการจัดการ**  
**(Planning and Organizing- PO)**

**คำจำกัดความ:** ความสามารถในการวางแผนอย่างเป็นทางการ โดยเน้นให้สามารถนำไปปฏิบัติได้จริงและถูกต้อง รวมถึงความสามารถในการบริหารจัดการโครงการต่างๆ ในความรับผิดชอบให้สามารถบรรลุเป้าหมายที่กำหนดไว้อย่างมีประสิทธิภาพสูงสุด

**ระดับที่ 0: ไม่แสดงสมรรถนะด้านนี้อย่างชัดเจน**

**ระดับที่ 1: วางแผนงานออกเป็นส่วนย่อย ๆ**

- วางแผนงานเป็นขั้นตอนอย่างชัดเจน มีผลลัพธ์ สิ่งที่ต้องจัดเตรียม และกิจกรรมต่างๆ ที่จะเกิดขึ้นอย่างถูกต้อง

**ระดับที่ 2: แสดงสมรรถนะระดับที่ 1 และเห็นลำดับความสำคัญหรือความเร่งด่วนของงาน**

- วางแผนงานได้โดยจัดเรียงงาน หรือกิจกรรมต่างๆ ตามลำดับความสำคัญหรือความเร่งด่วน
- จัดลำดับของงานและผลลัพธ์ในโครงการเพื่อให้สามารถจัดการโครงการให้บรรลุตามแผนและเวลาที่วางไว้ได้
- วิเคราะห์หาข้อดี ข้อเสียและผลต่อเนื่องของแผนงานที่วาง เพื่อสามารถวางแผนงานใหม่ได้อย่างมีประสิทธิภาพมากขึ้น

**ระดับที่ 3: แสดงสมรรถนะระดับที่ 2 และวางแผนหรือเชื่อมโยงงานหรือกิจกรรมต่าง ๆ ที่มีความซับซ้อนเพื่อให้บรรลุตามแผนที่กำหนดไว้ได้**

- วางแผนงานโดยกำหนดกิจกรรม ขั้นตอนการดำเนินงานต่างๆ ที่มีผู้เกี่ยวข้องหลายฝ่ายได้อย่างมีประสิทธิภาพ
- วางแผนงานที่มีความเชื่อมโยงหรือซับซ้อนกันหลายๆ งานหรือหลายๆ โครงการโดยกำหนดกิจกรรม ขั้นตอนการดำเนินงานต่างๆ ที่สนับสนุนและไม่ขัดแย้งกันได้อย่างมีประสิทธิภาพ

**ระดับที่ 4: แสดงสมรรถนะระดับที่ 3 และสามารถคาดการณ์ล่วงหน้าเกี่ยวกับปัญหา/งานและเตรียมทางเลือกสำหรับการป้องกัน/แก้ไขปัญหาที่เกิดขึ้น**

- วางแผนงานที่ซับซ้อนโดยกำหนดกิจกรรม ขั้นตอนการดำเนินงานต่างๆ ที่มีหน่วยงานหรือผู้เกี่ยวข้องหลายฝ่าย รวมถึงคาดการณ์ปัญหา อุปสรรค และวางแผนทางการป้องกันแก้ไขไว้ล่วงหน้า อีกทั้งเสนอแนะทางเลือกและข้อดีข้อเสียไว้ให้
- เตรียมแผนรับมือกับสิ่งไม่คาดหมายไว้ได้อย่างรัดกุมและมีประสิทธิภาพ
- วางแผนงานที่มีความเชื่อมโยงหรือซับซ้อนกันหลายๆ งานหรือหลายๆ โครงการโดยกำหนดกิจกรรม ขั้นตอนการดำเนินงานต่างๆ ที่สนับสนุนและไม่ขัดแย้งกันได้อย่างมีประสิทธิภาพ

**ระดับที่ 5: แสดงสมรรถนะระดับที่ 4 และปรับกลยุทธ์ในแผนให้เข้ากับสถานการณ์เฉพาะหน้านั้นอย่างเป็นระบบ**

- ปรับกลยุทธ์และวางแผนอย่างรัดกุมและเป็นระบบให้เข้ากับสถานการณ์ที่เกิดขึ้นอย่างไม่คาดคิด เพื่อแก้ปัญหา อุปสรรค หรือสร้างโอกาสนั้นอย่างมีประสิทธิภาพสูงสุดและให้สามารถบรรลุวัตถุประสงค์เป้าหมายที่กำหนดไว้อย่างมีประสิทธิภาพสูงสุด

## การวิเคราะห์และการบูรณาการ (Synthesis Thinking – ST)

**คำจำกัดความ:** ความสามารถในการคิดวิเคราะห์และทำความเข้าใจในเชิงสังเคราะห์ รวมถึงการมองภาพรวมขององค์กร จนได้เป็นกรอบความคิดหรือแนวคิดใหม่ อันเป็นผลมาจากการสรุปรูปแบบ ประยุกต์แนวทางต่างๆ จากสถานการณ์หรือข้อมูลหลากหลาย และน่านาทัศนะ

**ระดับที่ 0: ไม่แสดงสมรรถนะด้านนี้อย่างชัดเจน**

**ระดับที่ 1: เข้าใจแผนและนโยบายขององค์กรหรือหน่วยงานต่าง ๆ ในองค์กร**

- เข้าใจนโยบาย กลยุทธ์ของหน่วยงาน หรือองค์กร และสามารถนำความเข้าใจนั้นมาวิเคราะห์ปัญหา อุปสรรค โอกาสของหน่วยงาน หรือองค์กรออกเป็นประเด็นย่อยๆ ได้

**ระดับที่ 2: แสดงสมรรถนะระดับที่ 1 และประยุกต์ความเข้าใจ รูปแบบหรือประสบการณ์ไปสู่ข้อเสนอหรือแนวทางต่าง ๆ ในงาน**

- สามารถระบุปัญหาในสถานการณ์ปัจจุบันที่อาจมีความคล้ายคลึง หรือต่างจากประสบการณ์ที่เคยประสบมาใช้กำหนดข้อเสนอหรือแนวทาง (Implication) เชิงกลยุทธ์ที่สนับสนุนให้องค์กรหรือหน่วยงานต่างๆ ที่เกี่ยวข้องบรรลุภารกิจที่กำหนดไว้หรือให้ปฏิบัติการได้เหมาะสมกับสถานการณ์ที่เกิดขึ้นได้

**ระดับที่ 3: แสดงสมรรถนะระดับที่ 2 และประยุกต์ทฤษฎีหรือแนวคิดซับซ้อนในการพิจารณาสถานการณ์ หรือกำหนดแผนงานหรือข้อเสนอต่าง ๆ**

- ประยุกต์ทฤษฎี หรือแนวคิดซับซ้อนที่มีฐานมาจากองค์ความรู้หรือข้อมูลเชิงประจักษ์ ในการพิจารณาสถานการณ์ แยกแยะข้อดีข้อเสียของประเด็นต่างๆ ในการปฏิบัติงานขององค์กรหรือหน่วยงานที่ตนดูแลรับผิดชอบอยู่
- สามารถใช้แนวคิดต่างๆ ที่เรียนรู้มาเชื่อมโยงอธิบายเหตุผลความเป็นมา แยกแยะข้อดี และข้อเสียของปัญหา สถานการณ์ ฯลฯ เป็นประเด็นต่างๆ ได้อย่างมีเหตุมีผล
- ประยุกต์ Best Practice หรือผลการวิจัยต่างๆ มากำหนดโครงการหรือแผนงานที่ผลสัมฤทธิ์มีประโยชน์ต่อองค์กรหรืองานที่ตนดูแลรับผิดชอบอยู่

**ระดับที่ 4: แสดงสมรรถนะระดับที่ 3 และเชื่อมโยงสถานการณ์ในประเทศและต่างประเทศเพื่อกำหนดแผนได้อย่างทะลุปรุโปร่ง**

- ประเมินและสังเคราะห์สถานการณ์ ประเด็น หรือปัญหาทางเศรษฐกิจ สังคม การเมืองภายในประเทศและต่างประเทศที่ซับซ้อนด้วยกรอบแนวคิดและวิธีพิจารณาแบบมองภาพองค์รวม เพื่อใช้ในการกำหนดแผนหรือนโยบายขององค์กรหรือหน่วยงานที่ตนดูแลรับผิดชอบอยู่
- ระบุได้ว่าอะไรเป็นเหตุเป็นผลแก่กัน สถานการณ์หนึ่งๆ ในระดับหน่วยงาน/องค์กร/ประเทศ แล้วแยกแยะข้อดีข้อเสียของประเด็นต่างๆ รวมถึงอธิบายชี้แจงสถานการณ์ที่ซับซ้อนดังกล่าวให้สามารถเป็นที่เข้าใจได้

**ระดับที่ 5: แสดงสมรรถนะระดับที่ 4 และสร้างสรรค์และบูรณาการองค์ความรู้ใหม่มาใช้ในการงานกลยุทธ์**

- สร้างสรรค์และบูรณาการองค์ความรู้ใหม่มาใช้ในการงานกลยุทธ์ โดยพิจารณาจากบริบทประเทศไทยและระบบอุตสาหกรรมในภาพรวมและปรับให้เหมาะสมปฏิบัติได้จริง
- วิเคราะห์ปัญหาในแง่มุมมองที่ลึกซึ้งถึงปรัชญาแนวคิดเบื้องหลังของประเด็นหรือทางเลือกต่างๆ ที่ซับซ้อน อันนำไปสู่การประดิษฐ์คิดค้น การสร้างสรรค์และนำเสนอรูปแบบ วิธี ตลอดจนองค์ความรู้ใหม่ที่ไม่เคยปรากฏมาก่อนและเป็นประโยชน์ต่อองค์กร หรือสังคมและประเทศชาติโดยรวม

## การสร้างให้เกิดการมีส่วนร่วมในทุกภาคส่วน (Building Participation- BP)

**คำจำกัดความ:** การตระหนัก เต็มใจ ยอมรับ และเปิดโอกาสให้ผู้อื่น ประชาชน เครือข่าย กลุ่มบุคคล หรือหน่วยงานต่างๆ เข้ามามีส่วนร่วมในการดำเนินงานของหน่วยงาน หรือองค์กร เพื่อสร้างและส่งเสริมให้เกิดกระบวนการและกลไกการมีส่วนร่วมของทุกภาคส่วนอย่างแท้จริงและยั่งยืน

**ระดับที่ 0: ไม่แสดงสมรรถนะด้านนี้อย่างชัดเจน**

**ระดับที่ 1: ตระหนักและเห็นความสำคัญและประโยชน์ของการมีส่วนร่วมของทุกภาคส่วน**

- ตระหนักและเห็นความสำคัญของการมีส่วนร่วมในการดำเนินงานต่างๆ ของหน่วยงาน หรือองค์กร
- สนับสนุนให้ผู้อื่น ประชาชน เครือข่าย กลุ่มบุคคล หรือหน่วยงานต่างๆ เห็นความสำคัญและประโยชน์ของการมีส่วนร่วมในการจัดการปัญหาต่างๆ ที่เกี่ยวข้อง
- เชื่อมมั่นในข้อดีและประโยชน์ของการมีส่วนร่วมของผู้อื่น ประชาชน เครือข่าย กลุ่มบุคคล หรือหน่วยงานต่างๆ จะช่วยให้การดำเนินงานของหน่วยงาน หรือองค์กรประสบความสำเร็จได้

**ระดับที่ 2: แสดงสมรรถนะระดับที่ 1 และเปิดโอกาสให้ทุกภาคส่วนเข้ามามีส่วนร่วมในการแสดงความคิดเห็น หรือดำเนินงานต่าง ๆ ร่วมกัน**

- เปิดใจ เต็มใจ และยอมรับให้ผู้อื่น ประชาชน เครือข่าย กลุ่มบุคคล หรือหน่วยงานต่างๆ เข้ามีส่วนร่วมในการแสดงความคิดเห็น ข้อมูล หรือแสดงศักยภาพในการดำเนินงานต่างๆ ที่เกี่ยวข้องของหน่วยงาน หรือองค์กร
- เปิดโอกาสให้ผู้อื่น ประชาชน เครือข่าย กลุ่มบุคคล หรือหน่วยงานต่างๆ ได้เข้ามามีส่วนร่วมในการดำเนินงานต่างๆ ที่เกี่ยวข้อง เพื่อส่งเสริมให้เกิดการมีส่วนร่วมในการดำเนินงานมากขึ้น
- รับฟังความคิดเห็น คำแนะนำ ตลอดจนข้อเสนอแนะต่างๆ จากผู้อื่น ประชาชน เครือข่าย กลุ่มบุคคล หรือหน่วยงานต่างๆ เพื่อสร้างการมีส่วนร่วมในการดำเนินงานต่างๆ

**ระดับที่ 3: แสดงสมรรถนะระดับที่ 2 และประยุกต์ เชื่อมโยง และต่อยอดความคิดเห็นของทุกภาคส่วน และร่วมตัดสินใจการดำเนินการต่าง ๆ ให้เกิดผลสัมฤทธิ์สูงสุด**

- ประยุกต์ เชื่อมโยง และต่อยอดความคิดเห็น ข้อมูล และศักยภาพของการดำเนินงานต่างๆ ที่เกี่ยวข้องของการมีส่วนร่วมจากผู้อื่น เครือข่ายภาคี หรือหน่วยงานต่างๆ เพื่อให้เกิดประโยชน์และผลสัมฤทธิ์สูงสุด
- วิเคราะห์ ปรับปรุง และขยายขอบเขตการมีส่วนร่วมในวงกว้างมากขึ้น เพื่อให้เกิดการมีส่วนร่วมในทุกภาคส่วนอย่างแท้จริง
- ผสมผสาน (Integrate) ความคิดเห็น คำแนะนำ ตลอดจนข้อเสนอแนะต่างๆ จากทุกภาคส่วน และหาผลสรุปร่วมกัน รวมทั้งให้ทุกภาคส่วนได้ร่วมตัดสินใจ (Decision Making) ในการดำเนินการต่างๆ เพื่อสร้างการมีส่วนร่วมของทุกภาคส่วนอย่างแท้จริง

**ระดับที่ 4: แสดงสมรรถนะระดับที่ 3 และรวมพลังทุกภาคส่วนและผลักดันให้เกิดผลกระทบในวงกว้าง และเกิดประโยชน์อย่างแท้จริง**

- เป็นตัวกลาง หรือศูนย์กลางในการรวมพลังทุกภาคส่วนและผลักดันการดำเนินการต่างๆ ร่วมกัน เพื่อให้เกิดผลกระทบ (Impact) ในวงกว้าง และเกิดประโยชน์แก่หน่วยงาน องค์กร ประชาชน หรือสังคม
- วางแผนและกำหนดแนวทาง กระบวนการ และกลไกการมีส่วนร่วมของทุกภาคส่วน รวมทั้งประเมินศักยภาพของทุกภาคส่วนอย่างรอบด้าน เพื่อให้แน่ใจว่าสามารถถึงการมีส่วนร่วมและศักยภาพในการดำเนินงานต่างๆ ให้เกิดผลกระทบในวงกว้างที่มีประโยชน์อย่างแท้จริง

**ระดับที่ 5: แสดงสมรรถนะระดับที่ 4 และสร้างวัฒนธรรมและบรรยากาศของการมีส่วนร่วมอย่างแท้จริง เป็นระบบ และยั่งยืน**

- สร้างวัฒนธรรมและบรรยากาศของการมีส่วนร่วมให้เกิดขึ้นภายในองค์กรอย่างเป็นรูปธรรมและยั่งยืน เพื่อส่งเสริมให้เกิดกระบวนการและกลไกการมีส่วนร่วมในการดำเนินงานต่างๆ ที่เกี่ยวข้องอย่างมีประสิทธิภาพสูงสุด
- ส่งเสริม สนับสนุน และดำเนินการอย่างเป็นรูปธรรม เพื่อบริหาร และผลักดันกระบวนการและกลไกการมีส่วนร่วมของทุกภาคส่วน เพื่อให้เกิดผลสัมฤทธิ์ต่อประชาชน สังคม และประเทศชาติอย่างแท้จริงและยั่งยืน

**การสังเคราะห์ความรู้และความเชี่ยวชาญในสายอาชีพ**  
**(Collecting Professional Knowledge and Expertise- CPKE)**

**คำจำกัดความ:** ความขวนขวาย สนใจใฝ่รู้ เพื่อสังเคราะห์พัฒนาศักยภาพ ความรู้ความสามารถของตนในการปฏิบัติงาน ด้วยการศึกษา ค้นคว้าหาความรู้ พัฒนาดตนเองอย่างต่อเนื่อง อีกทั้งรู้จักพัฒนา ปรับปรุง ประยุกต์ใช้ความรู้เชิงวิชาการและเทคโนโลยีต่างๆ เข้ากับการปฏิบัติงานให้เกิดผลสัมฤทธิ์

**ระดับที่ 0: ไม่แสดงสมรรถนะด้านนี้อย่างชัดเจน**

**ระดับที่ 1: แสดงความสนใจและติดตามความรู้ใหม่ ๆ ในสาขาอาชีพของตน/ที่เกี่ยวข้อง**

- กระตือรือร้นในการศึกษาหาความรู้ สนใจเทคโนโลยีและองค์ความรู้ใหม่ๆ ในสาขาอาชีพของตน
- หมั่นทดลองวิธีการทำงานแบบใหม่ เพื่อพัฒนาประสิทธิภาพและความรู้ความสามารถของตนให้ดียิ่งขึ้น
- ติดตามเทคโนโลยีองค์ความรู้ใหม่ๆ อยู่เสมอด้วยการสืบค้นข้อมูลจากแหล่งต่างๆ ที่จะเป็นประโยชน์ต่อการปฏิบัติงาน

**ระดับที่ 2: แสดงสมรรถนะระดับที่ 1 และมีความรู้ในวิชาการ และเทคโนโลยีใหม่ ๆ ในสาขาอาชีพของตน**

- รอบรู้เท่าทันเทคโนโลยีหรือองค์ความรู้ใหม่ๆ ในสาขาอาชีพของตนและที่เกี่ยวข้อง หรืออาจมีผลกระทบต่อการปฏิบัติหน้าที่ของตน
- ติดตามแนวโน้มวิทยาการที่ทันสมัย และเทคโนโลยีที่เกี่ยวข้องกับงานอย่างต่อเนื่อง

**ระดับที่ 3: แสดงสมรรถนะระดับที่ 2 และสามารถนำความรู้ วิทยาการ หรือเทคโนโลยีใหม่ ๆ ที่ได้ศึกษามาปรับใช้กับการทำงาน**

- เข้าใจประเด็นหลักๆ นัยสำคัญ และผลกระทบของวิทยาการต่างๆ อย่างลึกซึ้ง
- สามารถนำวิชาการ ความรู้ หรือเทคโนโลยีใหม่ๆ มาประยุกต์ใช้ในการปฏิบัติงานได้
- สังเคราะห์ความรู้ใหม่ๆ อยู่เสมอ และเล็งเห็นประโยชน์ ความสำคัญขององค์ความรู้ เทคโนโลยีใหม่ๆ ที่จะส่งผลกระทบต่องานของตนในอนาคต

**ระดับที่ 4: แสดงสมรรถนะระดับที่ 3 และศึกษา พัฒนาดตนเองให้มีความรู้ และความเชี่ยวชาญในงานมากขึ้นทั้งในเชิงลึก และเชิงกว้างอย่างต่อเนื่อง**

- มีความรู้ความเชี่ยวชาญในเรื่องที่เกี่ยวกับงานหลายด้าน (สหวิทยาการ) และสามารถนำความรู้ไปปรับใช้ให้ปฏิบัติได้อย่างกว้างขวางครอบคลุม
- สามารถนำความรู้เชิงบูรณาการของตนไปใช้ในการสร้างวิสัยทัศน์ เพื่อการปฏิบัติงานในอนาคต
- ขวนขวายหาความรู้ที่เกี่ยวข้องกับงานทั้งเชิงลึกและเชิงกว้างอย่างต่อเนื่อง

**ระดับที่ 5: แสดงสมรรถนะระดับที่ 4 และสนับสนุนการทำงานของคนในองค์กรที่เน้นความเชี่ยวชาญในวิทยาการด้านต่าง ๆ**

- สนับสนุนให้เกิดบรรยากาศแห่งการพัฒนาความเชี่ยวชาญในองค์กร ด้วยการจัดสรรทรัพยากร เครื่องมือ อุปกรณ์ที่เอื้อต่อการพัฒนา
- ให้การสนับสนุน ชมเชย เมื่อมีผู้แสดงออกถึงความตั้งใจที่จะพัฒนาความเชี่ยวชาญในงาน
- มีวิสัยทัศน์ในการเล็งเห็นประโยชน์ของเทคโนโลยี องค์ความรู้ หรือวิทยาการใหม่ๆ ต่อการปฏิบัติงานในอนาคต และสนับสนุนส่งเสริมให้มีการนำมาประยุกต์ใช้ในหน่วยงานอย่างต่อเนื่อง

## การให้ความรู้และการสร้างสัมพันธ์ (Providing Knowledge and Building Relationships – PKBR)

**คำจำกัดความ:** มีพฤติกรรมที่มุ่งมั่น และตั้งใจที่จะนำภูมิปัญญา นวัตกรรม เทคโนโลยี ความเชี่ยวชาญ และองค์ความรู้ต่าง ๆ ไปส่งเสริม สนับสนุน และพัฒนาผู้ประกอบการ หรือเครือข่าย ควบคู่ไปกับการสร้าง พัฒนา และรักษาความสัมพันธ์อันดีกับผู้ประกอบการ หรือเครือข่าย เพื่อให้ผู้ประกอบการ หรือเครือข่าย มีความรู้ ความเข้าใจ และสามารถ นำไปใช้พัฒนาหน่วยงานให้มีประโยชน์ อีกทั้งเป็นการเสริมสร้างขีดความสามารถในการแข่งขันอย่างยั่งยืน

**ระดับที่ 0: ไม่แสดงสมรรถนะด้านนี้อย่างชัดเจน**

ระดับที่ 1: เข้าใจความจำเป็น ความสำคัญ และ/หรือแสวงหาโอกาส และช่องทางในการให้ความรู้ และการพัฒนาผู้ประกอบการ หรือเครือข่าย

- เข้าใจความจำเป็น และความสำคัญในการให้องค์ความรู้ คำแนะนำ ภูมิปัญญา นวัตกรรม และเทคโนโลยีต่าง ๆ ที่เป็นประโยชน์แก่ผู้ประกอบการ หรือเครือข่าย เพื่อให้ผู้ประกอบการ หรือเครือข่ายเกิดการเสริมสร้างความรู้ ความเข้าใจ และสามารถนำไปใช้ให้เกิดประโยชน์ในหน่วยงานได้
- แสวงหาโอกาส และช่องทางในการให้องค์ความรู้ คำแนะนำ ภูมิปัญญา นวัตกรรม และเทคโนโลยีต่าง ๆ แก่ผู้ประกอบการ หรือเครือข่าย โดยมีเจตนาที่จะช่วยให้ผู้ประกอบการ หรือเครือข่ายเกิดการพัฒนารู้ ความรู้ ความสามารถ และสามารถเพิ่มขีดความสามารถในการแข่งขันได้

**ระดับที่ 2: แสดงสมรรถนะระดับที่ 1 และให้องค์ความรู้ ภูมิปัญญา นวัตกรรม และเทคโนโลยีทั่วไปอย่างกว้าง ๆ แก่ผู้ประกอบการ หรือเครือข่าย**

- ริเริ่ม และให้องค์ความรู้ คำแนะนำ ภูมิปัญญา นวัตกรรม และเทคโนโลยีต่าง ๆ ทั่วไปอย่างกว้าง ๆ แก่ผู้ประกอบการ หรือเครือข่าย เพื่อให้ผู้ประกอบการ หรือเครือข่ายสามารถนำไปปรับและประยุกต์ใช้ในหน่วยงานให้เกิดประโยชน์

**ระดับที่ 3: แสดงสมรรถนะระดับที่ 2 และปรับเปลี่ยนเทคนิค และแนวทางในการให้ความรู้ และการพัฒนาได้อย่างถูกต้อง เหมาะสม และสอดคล้องตามความต้องการในการประกอบการอย่างแท้จริง**

- ปรับเปลี่ยนเทคนิค วิธีการ รูปแบบ และแนวทางในการพัฒนา และการให้ความรู้ได้ถูกต้อง เหมาะสม และสอดคล้องตามความต้องการ หรือการดำเนินงานทางธุรกิจของผู้ประกอบการ หรือเครือข่ายอย่างแท้จริง
- เยี่ยมเยียน ลงพื้นที่ และไปมาหาสู่ผู้ประกอบการ หรือเครือข่ายอย่างสม่ำเสมอ และสามารถให้องค์ความรู้ คำแนะนำ ภูมิปัญญา นวัตกรรม และเทคโนโลยีต่าง ๆ ได้อย่างถูกต้อง เหมาะสม และสอดคล้องตามความต้องการของผู้ประกอบการ หรือเครือข่ายอย่างแท้จริง

**ระดับที่ 4: แสดงสมรรถนะระดับที่ 3 และเล็งเห็นแนวโน้ม ข้อจำกัด โอกาส หรือคาดการณ์ เตรียมการล่วงหน้า เพื่อให้คำแนะนำ และแนวทางในการพัฒนาการประกอบการได้ในระยะยาว**

- เล็งเห็นแนวโน้ม ข้อจำกัด ข้อบกพร่อง และโอกาส ฯลฯ ที่เป็นผลกระทบต่อการพัฒนาและการเพิ่มประสิทธิภาพในการประกอบการของผู้ประกอบการ หรือเครือข่าย และสามารถประยุกต์ และพัฒนาองค์ความรู้ คำแนะนำ ภูมิปัญญา นวัตกรรม และเทคโนโลยีต่าง ๆ ได้อย่างถูกต้อง เหมาะสม และส่งเสริมการพัฒนาการประกอบการในระยะยาว
- คาดการณ์ล่วงหน้าอาจก่อให้เกิดปัญหา อุปสรรค และโอกาสในการพัฒนาและเพิ่มประสิทธิภาพ ศักยภาพ และความสามารถของผู้ประกอบการ หรือเครือข่ายในระยะยาว รวมทั้งดำเนินการแก้ไข พัฒนา หรือเตรียมหาทางรับมือกับปัญหา อุปสรรค หรือโอกาสนั้นๆ ได้อย่างมีประสิทธิภาพ
- สร้าง รักษา และมีความสัมพันธ์อันดี และแน่นแฟ้นกับผู้ประกอบการ หรือเครือข่ายในความรับผิดชอบ รวมทั้งสามารถพัฒนา และต่อยอดความรู้ นวัตกรรม และเทคโนโลยีใหม่ ๆ ที่เป็นประโยชน์ในการประกอบการอย่างแท้จริง และในระยะยาว

**ระดับที่ 5: แสดงสมรรถนะระดับที่ 4 และกำหนดนโยบายและกรอบการพัฒนาภาคธุรกิจอุตสาหกรรมในภาพรวมได้สอดคล้องกับสภาวะการณ์เศรษฐกิจ และอุตสาหกรรมของประเทศ**

- กำหนดนโยบาย แผนยุทธศาสตร์ กลยุทธ์ และกรอบการพัฒนาผู้ประกอบการ หรือเครือข่ายในภาพรวมของประเทศได้สอดคล้องกับสภาวะการณ์เศรษฐกิจ และอุตสาหกรรมของประเทศ และสามารถนำไปปฏิบัติใช้จริง (Implementation) เพื่อสนับสนุนและเพิ่มขีดความสามารถในการแข่งขันทางการค้าอย่างยั่งยืน
- ปฏิบัติเชิงรุก กระตุ้น และส่งเสริมให้ทุกหน่วยงานในองค์กรตระหนัก เห็นความสำคัญ และดำเนินการด้านการส่งเสริมและพัฒนาผู้ประกอบการหรือเครือข่ายอย่างเป็นรูปธรรม เพื่อยกระดับมาตรฐานการพัฒนาอุตสาหกรรมของประเทศให้เติบโตและมีประสิทธิภาพสูงสุด
- วางแผน พัฒนาแผนการพัฒนา และให้ความรู้ คำแนะนำ และการพัฒนาโดยประยุกต์ Best Practice ผลการวิจัย ความเชี่ยวชาญ หรือประสบการณ์อันยาวนาน ในการกำหนดแผนงานด้านการส่งเสริมและพัฒนาผู้ประกอบการ หรือเครือข่ายได้อย่างถูกต้อง เหมาะสม และนำไปปฏิบัติใช้จริง (Implementation) ได้

**ความเข้าใจผู้อื่นและตอบสนองอย่างสร้างสรรค์**  
**(Understanding People and Creative Responding- UPCR)**

**คำจำกัดความ:** ความสามารถในการรับฟังและเข้าใจบุคคลหรือสถานการณ์ และพร้อมที่จะปรับเปลี่ยนและตอบสนองให้สอดคล้องกับสถานการณ์หรือกลุ่มคนที่หลากหลายได้อย่างสร้างสรรค์ ในขณะที่ยังคงปฏิบัติงานได้อย่างมีประสิทธิภาพและบรรลุผลตามเป้าหมายที่ตั้งไว้

**ระดับที่ 0: ไม่แสดงสมรรถนะด้านนี้อย่างชัดเจน**

**ระดับที่ 1: มีความยืดหยุ่นในการปฏิบัติหน้าที่**

- เข้าใจความหมายของผู้ติดต่อสื่อสาร และสามารถปรับการทำงานให้คล่องตัวและสอดคล้องกับความต้องการได้

**ระดับที่ 2: แสดงสมรรถนะระดับที่ 1 และเข้าใจบุคคลหรือสถานการณ์ได้ง่ายและพร้อมยอมรับความจำเป็นที่จะต้องปรับเปลี่ยน**

- เต็มใจ ยอมรับ และเข้าใจความคิดเห็นของผู้อื่นทั้งในเชิงเนื้อหาและนัยเชิงอารมณ์
- เต็มใจที่จะเปลี่ยนความคิด ทศนคติ และทำงานให้บรรลุตามเป้าหมาย เมื่อสถานการณ์ปรับเปลี่ยนไป เช่น ได้รับข้อมูลใหม่หรือข้อคิดเห็นใหม่จากผู้เชี่ยวชาญ

**ระดับที่ 3: แสดงสมรรถนะระดับที่ 2 และเข้าใจความหมายแฝงของบุคคลและสถานการณ์และเลือกปฏิบัติงานอย่างยืดหยุ่นและสร้างสรรค์**

- มีวิจรรย์ญาณในการปรับให้เข้ากับสถานการณ์เฉพาะหน้า เพื่อให้เกิดผลสัมฤทธิ์ในการปฏิบัติงาน หรือเพื่อให้บรรลุวัตถุประสงค์ของหน่วยงานหรือขององค์กร
- สามารถตีความหมายเบื้องลึกที่ไม่ได้แสดงออกอย่างชัดเจนของบุคคลหรือสถานการณ์ที่เกิดขึ้น แล้วปรับตัวให้สอดคล้อง และเหมาะสมกับกับแต่ละบุคคลหรือสถานการณ์ดังกล่าวได้อย่างมีประสิทธิภาพและสร้างสรรค์
- สามารถเลือกทางเลือก วิธีการ หรือกระบวนการมาปรับใช้กับสถานการณ์ที่เฉพาะเจาะจงได้อย่างมีประสิทธิภาพและเหมาะสม เพื่อให้ได้ผลงานที่ดี

**ระดับที่ 4: แสดงสมรรถนะระดับที่ 3 และใช้ความเข้าใจในเชิงลึกต่อบุคคลหรือสถานการณ์มาปรับเปลี่ยนวิธีการดำเนินงานให้ดำเนินงานที่มีประสิทธิภาพสูงสุด**

- ใช้ความเข้าใจอย่างลึกซึ้งในบุคคลหรือสถานการณ์ต่างๆ ให้เป็นประโยชน์ในการทำงานให้ได้ผลงานที่มีประสิทธิภาพสูงสุด
- ปรับเปลี่ยนวิธีการดำเนินงาน ระเบียบขั้นตอนหรือลักษณะการประสานงานของหน่วยงานหรือองค์กร ให้เข้ากับแต่ละสถานการณ์ แต่ยังคงเป้าหมายเดิมได้อย่างมีประสิทธิภาพ

**ระดับที่ 5: แสดงสมรรถนะระดับที่ 4 และปรับเปลี่ยนแผนกลยุทธ์ทั้งหมด เพื่อให้งานมีประสิทธิภาพ**

- ปรับแผนกลยุทธ์ทั้งหมดอย่างสร้างสรรค์ เพื่อให้เหมาะสมและสอดคล้องกับสถานการณ์เฉพาะหน้า
- มีจิตวิทยาในการใช้ความเข้าใจผู้อื่นในสถานการณ์ต่างๆ เพื่อเป็นพื้นฐานในการเจรจาทำความเข้าใจ หรือดำเนินงานให้ได้ตามภารกิจของหน่วยงาน

## ความเข้าใจพื้นที่และการเมืองท้องถิ่น (Understanding of Local Area and Politics- ULAP)

**คำจำกัดความ:** มีพฤติกรรมและความสามารถในการเข้าใจประชาชน พื้นที่ รวมทั้งระบบการเมืองในท้องถิ่นในพื้นที่ที่รับผิดชอบ และติดตามข้อมูล ข่าวสาร และความเคลื่อนไหวต่างๆ ของประชาชน พื้นที่ และระบบการเมืองในท้องถิ่นในพื้นที่ที่รับผิดชอบสม่ำเสมอ รวมทั้งสามารถใช้ความเข้าใจที่ถูกต้องนั้นๆ ในการให้บริการ ให้ความรู้ ความช่วยเหลือ คำแนะนำ การพัฒนา หรือการส่งเสริมในด้านต่างๆ ที่เกี่ยวข้องแก่ประชาชนในพื้นที่ที่รับผิดชอบได้อย่างถูกต้อง เหมาะสม และมีประสิทธิภาพ

**ระดับที่ 0: ไม่แสดงสมรรถนะด้านนี้อย่างชัดเจน**

**ระดับที่ 1: ตระหนักถึงความสำคัญของการมีความเข้าใจที่ถูกต้อง และ/หรือรวบรวมข้อมูลต่างๆ ที่เกี่ยวกับประชาชน พื้นที่ และระบบการเมืองท้องถิ่นในพื้นที่ที่ตนเองมีความรับผิดชอบ**

- ตระหนัก เห็นความสำคัญ และความจำเป็นของการมีความรู้ และความเข้าใจที่ถูกต้องเกี่ยวกับประชาชน พื้นที่ และระบบการเมืองท้องถิ่นในพื้นที่ที่ตนเองมีความรับผิดชอบว่าจะช่วยให้สามารถให้บริการ ให้ความรู้ความช่วยเหลือ คำแนะนำ การพัฒนา หรือการส่งเสริมในด้านต่างๆ ที่เกี่ยวข้องได้อย่างถูกต้อง และเหมาะสม
- รวบรวมข้อมูล ข่าวสาร และรายละเอียดต่างๆ ที่เกี่ยวข้องกับประชาชน พื้นที่ และระบบการเมืองท้องถิ่นในพื้นที่ที่ตนเองมีความรับผิดชอบ เพื่อเป็นข้อมูลที่เป็นประโยชน์ในการให้บริการ ให้ความรู้ ความช่วยเหลือ การพัฒนา หรือการส่งเสริมในด้านต่างๆ ที่เกี่ยวข้องได้อย่างถูกต้อง และเหมาะสม

**ระดับที่ 2: แสดงสมรรถนะระดับที่ 1 และมีความรู้ และความเข้าใจในเรื่องทั่วไป ที่เกี่ยวข้องกับประชาชน พื้นที่ และระบบการเมืองท้องถิ่นในพื้นที่ที่ตนเองมีความรับผิดชอบ**

- มีความเข้าใจในเรื่องทั่วไป ที่เกี่ยวข้องกับประชาชน พื้นที่ และระบบการเมืองท้องถิ่นในพื้นที่ที่ตนเองมีความรับผิดชอบ เช่น ลักษณะการประกอบการอาชีพ สภาพแวดล้อมทั่วไป การดำเนินชีวิตความเป็นอยู่ ปัญหาและความต้องการต่างๆ ผู้นำ ผู้มีส่วนได้ส่วนเสีย และระบบการปกครอง เป็นต้น เพื่อให้สามารถให้บริการ ให้ความรู้ ความช่วยเหลือ คำแนะนำ การพัฒนา หรือการส่งเสริมในด้านต่างๆ ที่เกี่ยวข้องแก่ประชาชน หรือสร้างประโยชน์ให้แก่พื้นที่ที่รับผิดชอบได้อย่างถูกต้อง และเหมาะสม
- ติดตามข้อมูล ข่าวสาร และความเคลื่อนไหวต่างๆ ของประชาชน พื้นที่ และระบบการเมืองท้องถิ่นในพื้นที่ที่ตนเองมีความรับผิดชอบ และมีความรู้ และความเข้าใจทั่วไปนั้นๆ ที่ถูกต้อง เพื่อสามารถให้บริการ ให้ความรู้ ความช่วยเหลือ คำแนะนำ การพัฒนา หรือการส่งเสริมในด้านต่างๆ ที่เกี่ยวข้องแก่ประชาชนในพื้นที่ที่รับผิดชอบได้อย่างถูกต้อง และเหมาะสม หรือสร้างประโยชน์ให้แก่พื้นที่ที่รับผิดชอบได้อย่างถูกต้อง และเหมาะสม

**ระดับที่ 3: แสดงสมรรถนะระดับที่ 2 และหมั่นศึกษา ติดตามความเคลื่อนไหวต่างๆ อย่างใกล้ชิด และมีความรู้ และความเข้าใจที่เฉพาะเจาะจง ตรงประเด็น และมีความสำคัญ โดยตรงประชาชน พื้นที่ และระบบการเมืองท้องถิ่นในพื้นที่ที่ตนเองมีความรับผิดชอบ**

- มีความเข้าใจที่เฉพาะเจาะจง ตรงประเด็น และมีความสำคัญโดยตรงต่อประชาชน พื้นที่ และระบบการเมืองท้องถิ่นในพื้นที่ที่ตนเองมีความรับผิดชอบ ตลอดจนศึกษา วิเคราะห์ และระบุข้อดี ข้อเสียต่างๆ ที่มีผลกระทบต่อประชาชน พื้นที่ และระบบการเมืองท้องถิ่นในพื้นที่ที่ตนเองมีความรับผิดชอบได้ และสามารถให้บริการ ให้ความรู้ ความช่วยเหลือ คำแนะนำ การพัฒนา หรือการส่งเสริมในด้านต่างๆ ที่เกี่ยวข้องได้อย่างถูกต้อง เหมาะสม และสอดคล้องกับความต้องการ หรือเกิดประโยชน์แก่พื้นที่ที่รับผิดชอบ
- หมั่นศึกษา ค้นคว้า และติดตามข้อมูล ข่าวสาร และความเคลื่อนไหวต่างๆ ที่เกี่ยวข้องกับประชาชน พื้นที่ และระบบการเมืองท้องถิ่นในพื้นที่ที่ตนเองมีความรับผิดชอบอย่างใกล้ชิด และสม่ำเสมอ และสามารถระบุสาเหตุ และปัจจัยเชิงลึกที่มีความสำคัญและมีผลกระทบโดยตรงที่ช่วยให้สามารถให้บริการ ให้ความรู้ ความช่วยเหลือ คำแนะนำ การพัฒนา หรือการส่งเสริมต่างๆ แก่ประชาชนในพื้นที่ที่ตนเองมีความรับผิดชอบได้อย่างถูกต้อง เหมาะสม และสอดคล้องกับความต้องการ หรือสร้างประโยชน์ที่เกิดความได้เปรียบแก่พื้นที่ที่รับผิดชอบ

**ระดับที่ 4: แสดงสมรรถนะระดับที่ 3 และเข้าใจจุดแข็ง จุดอ่อน โอกาส และข้อจำกัดต่างๆ และสามารถประยุกต์และปรับความเข้าใจนั้นๆ มาสร้างประโยชน์แก่ประชาชน พื้นที่ และระบบการเมืองท้องถิ่นในพื้นที่ที่ตนเองรับผิดชอบได้อย่างมีประสิทธิภาพ และสอดคล้องกับความต้องการอย่างแท้จริง**

- เข้าใจถึงปัจจัย และผลกระทบโดยตรง และโดยอ้อม ตลอดจนเข้าใจจุดแข็ง จุดอ่อน โอกาส และข้อจำกัดต่างๆ ของประชาชน พื้นที่ และระบบการเมืองท้องถิ่นในพื้นที่ที่รับผิดชอบ และสามารถประยุกต์และปรับความเข้าใจนั้นๆ ให้เกิดประโยชน์แก่ประชาชนในพื้นที่ที่รับผิดชอบอย่างมีประสิทธิภาพ และสอดคล้องกับความต้องการอย่างแท้จริง
- เสนอแนะวิธีการ แนวทาง และผลักต้นการให้บริการ ให้ความรู้ ความช่วยเหลือ คำแนะนำ การพัฒนา หรือการส่งเสริมต่างๆ ให้เกิดการปฏิบัติใช้จริง (Implementation) อย่างเป็นระบบ บูรณาการ และต่อเนื่องที่เกื้อหนุนอย่างแท้จริงโดยรวมแก่ประชาชน และพื้นที่ที่รับผิดชอบ โดยอาศัยการประยุกต์ ปรับ เชื่อมโยง และผสมผสาน (Integrate) ความเข้าใจประชาชน พื้นที่ และระบบการเมืองท้องถิ่นในเชิงลึกที่สั่งสมมา

**ระดับที่ 5: แสดงสมรรถนะระดับที่ 4 และใช้ความเข้าใจประชาชน พื้นที่ และระบบการเมืองท้องถิ่นในเชิงลึกและรอบด้านมากำหนดกลยุทธ์ และนโยบายที่สร้างประโยชน์ในระยะยาวแก่ประชาชน ชุมชน และสังคมโดยยังมีประสิทธิภาพสูงสุด**

- ใช้ความเข้าใจประชาชน พื้นที่ และระบบการเมืองท้องถิ่นในเชิงลึกและรอบด้าน ตลอดจนประสบการณ์ และความเชี่ยวชาญที่สั่งสมมาอย่างยาวนานมากำหนดกลยุทธ์ นโยบาย และแผนงานต่างๆ ที่สร้างประโยชน์ในระยะยาว ตลอดจนมูลค่าเพิ่ม (Value Added) แก่ประชาชน ชุมชน และสังคมโดยยังมีประสิทธิภาพสูงสุด

## ความคิดสร้างสรรค์ (Innovation- INV)

**คำจำกัดความ:** ความสามารถในการที่จะนำเสนอทางเลือก (Option) หรือแนวทางแก้ปัญหา (Solution) หรือสร้างนวัตกรรม หรือ ริเริ่มสร้างสรรค์ กิจกรรมหรือสิ่งใหม่ๆ ที่จะเป็นประโยชน์ต่อองค์กร

**ระดับที่ 0: ไม่แสดงสมรรถนะด้านนี้อย่างชัดเจน**

**ระดับที่ 1: สนับสนุนความคิดสร้างสรรค์และยอมทดลองวิธีอื่น ๆ เพื่อมาทดแทนวิธีการที่ใช้อยู่เดิมในการปฏิบัติงานอย่างเต็มใจและใคร่รู้**

- เต็มใจที่จะยอมรับและปรับตัวต่อความริเริ่มสร้างสรรค์หรือสิ่งใหม่ เพื่อสนับสนุนให้หน่วยงานบรรลุเป้าหมายที่กำหนด
- แสดงความสงสัยใคร่รู้และต้องการทดลองวิธีการใหม่ๆ ที่อาจส่งผลให้ปฏิบัติงานได้ดีขึ้น
- เต็มใจที่จะเสาะหาและศึกษาวิธีการที่แปลกใหม่ที่อาจนำมาประยุกต์ใช้ในการปฏิบัติงานได้อย่างเหมาะสม

**ระดับที่ 2: แสดงสมรรถนะระดับที่ 1 และสร้างสรรค์และหมั่นปรับปรุงกระบวนการทำงานของตนอย่างสม่ำเสมอ**

- หมั่นปรับปรุงกระบวนการทำงานของตนอย่างสม่ำเสมอ
- เปลี่ยนแปลงรูปแบบหรือขั้นตอนการทำงานใหม่ๆ ที่สอดคล้องและสนับสนุนหน่วยงานให้สามารถบรรลุเป้าหมายได้อย่างมีประสิทธิภาพมากขึ้น

**ระดับที่ 3: แสดงสมรรถนะระดับที่ 2 และคิดนอกกรอบเพื่อปรับเปลี่ยนการดำเนินงานใหม่ในหน่วยงานเพื่อให้งานมีประสิทธิภาพ**

- ประยุกต์ใช้ประสบการณ์ในการทำงานมาปรับเปลี่ยนวิธีการดำเนินงาน ให้เข้ากับสถานการณ์ แต่ยังคงเป้าหมายได้อย่างมีประสิทธิภาพสูงสุด
- ไม่จำกัดตนเองอยู่กับแนวคิดดั้งเดิมที่ใช้กัน พร้อมจะทดลองวิธีการใหม่ๆ มาปรับแก้ไขระเบียบขั้นตอนการทำงานที่ล้าสมัย เพื่อเพิ่มประสิทธิภาพของหน่วยงาน
- นำเสนอทางเลือก (Option) หรือแนวทางแก้ปัญหา (Solution) ในงานของตนอย่างสร้างสรรค์ก่อนที่จะปรึกษาผู้บังคับบัญชา

**ระดับที่ 4: แสดงสมรรถนะระดับที่ 3 และสร้างสรรค์สิ่งใหม่ๆ ในองค์กร**

- ประยุกต์ใช้องค์ความรู้ ทักษะ หรือแนวคิดที่ได้รับการยอมรับมาเสนอทางเลือก (Option) หรือแนวทางแก้ปัญหา (Solution) ในการพัฒนาองค์กรให้มีประสิทธิภาพสูงขึ้น
- ริเริ่มสร้างสรรค์แนวทางใหม่ๆ ในการปฏิบัติงานหรือดำเนินการต่างๆ ให้องค์กรสามารถบรรลุพันธกิจได้อย่างมีประสิทธิภาพหรือมีคุณภาพสูงขึ้น โดยแนวทางใหม่ๆ หรือ Best Practice นี้อาจมีอยู่แล้วในองค์กรอื่นๆ ทั้งภาครัฐหรือเอกชน และทั้งในและต่างประเทศ

**ระดับที่ 5: แสดงสมรรถนะระดับที่ 4 และสร้างนวัตกรรมในระบบอุตสาหกรรมของประเทศโดยรวม**

- คิดนอกกรอบ พิจารณาสິงต่างๆ ในงานด้วยมุมมองที่แตกต่าง อันนำไปสู่การวิจัย การประดิษฐ์คิดค้น หรือการสร้างสรรค์ เพื่อนำเสนอต้นแบบ สูตร รูปแบบ วิธี ตลอดจนองค์ความรู้ใหม่ที่ไม่เคยปรากฏมาก่อนและเป็นประโยชน์ต่อระบบอุตสาหกรรมหรือสังคมและประเทศชาติโดยรวม
- สนับสนุนให้เกิดบรรยากาศแห่งความคิดสร้างสรรค์หรือสร้างโอกาสใหม่ทางธุรกิจขององค์กร ด้วยการให้การสนับสนุนทางทรัพยากร หรือจัดกิจกรรมต่างๆ ที่จะช่วยกระตุ้นให้เกิดการแสดงออกทางความคิดสร้างสรรค์

**ความละเอียดรอบคอบและความถูกต้องของงาน**  
**(Accuracy and Order- AO)**

**คำจำกัดความ:** ความพยายามที่จะปฏิบัติงานให้ถูกต้องครบถ้วนตลอดจนลดข้อบกพร่องที่อาจจะเกิดขึ้น รวมถึงการควบคุมตรวจตราให้งานเป็นไปตามแผนที่วางไว้อย่างถูกต้องชัดเจน

**ระดับที่ 0: ไม่แสดงสมรรถนะด้านนี้อย่างชัดเจน**

**ระดับที่ 1: ต้องการงานให้ถูกต้องและชัดเจน**

- ตั้งใจทำงานให้ถูกต้อง สะอาดเรียบร้อย
- ละเอียดถี่ถ้วนในการปฏิบัติตามขั้นตอนการปฏิบัติงาน กฎ ระเบียบที่วางไว้
- แสดงอุปนิสัยรักความเป็นระเบียบเรียบร้อยทั้งในงานและในสภาวะแวดล้อมรอบตัว อาทิ จัดระเบียบโต๊ะทำงาน และบริเวณหน่วยงานที่ตนปฏิบัติหน้าที่อยู่ ริเริ่มหรือร่วมดำเนินกิจกรรมเพื่อความเป็นระเบียบของสถานที่ทำงาน อาทิ กิจกรรม 5 ส. ด้วยความสมัครใจ กระตือรือร้น ฯลฯ

**ระดับที่ 2: แสดงสมรรถนะระดับที่ 1 และตรวจทานความถูกต้องของงานที่ตนรับผิดชอบ**

- ตรวจทานความถูกต้องของงานอย่างละเอียดรอบคอบ เพื่อให้งานมีความถูกต้องสูงสุด
- ลดข้อผิดพลาดที่เคยเกิดขึ้นแล้วจากความไม่ตั้งใจ

**ระดับที่ 3: แสดงสมรรถนะระดับที่ 2 และดูแลความถูกต้องของงานทั้งของตนและผู้อื่น (ที่อยู่ในความรับผิดชอบของตน)**

- ตรวจสอบความถูกต้องโดยรวมของงานของตนเอง เพื่อมิให้มีข้อผิดพลาดประการใดๆ เลย
- ตรวจสอบความถูกต้องโดยรวมของงานผู้อื่น (ผู้ใต้บังคับบัญชา หรือเจ้าหน้าที่ที่เกี่ยวข้องภายในหน่วยงานหรือองค์กร) โดยอิงมาตรฐานการปฏิบัติงานหรือกฎหมาย ข้อบังคับ กฎระเบียบที่เกี่ยวข้อง

**ระดับที่ 4: แสดงสมรรถนะระดับที่ 3 และกำกับตรวจสอบขั้นตอนการปฏิบัติงานโดยละเอียด**

- ตรวจสอบว่าผู้อื่นปฏิบัติตามขั้นตอนการทำงานที่วางไว้หรือไม่ให้ความเห็นและชี้แนะให้ผู้อื่นปฏิบัติตามขั้นตอนการทำงานที่วางไว้ เพื่อความถูกต้องของงาน
- ตรวจสอบความก้าวหน้าและความถูกต้อง/คุณภาพของผลลัพธ์ของโครงการตามกำหนดเวลาที่วางไว้
- ระบุข้อบกพร่องหรือข้อมูลที่ขาดหายไป และกำกับดูแลให้หาข้อมูลเพิ่มเติมเพื่อให้ได้ผลลัพธ์หรือผลงานที่มีคุณภาพตามเกณฑ์ที่กำหนด

**ระดับที่ 5: แสดงสมรรถนะระดับที่ 4 และสร้างความชัดเจนของความถูกต้องและคุณภาพของขั้นตอนการทำงานหรือผลงานหรือโครงการโดยละเอียด**

- สร้างความชัดเจนของความถูกต้องและคุณภาพของขั้นตอนการทำงานหรือผลงานหรือโครงการโดยละเอียดเพื่อควบคุมให้ผู้อื่นปฏิบัติตามขั้นตอนการทำงานที่วางไว้อย่างถูกต้องและเกิดความโปร่งใสตรวจสอบได้
- สร้างระบบและวิธีการที่สามารถกำกับตรวจสอบความก้าวหน้าและความถูกต้อง/คุณภาพของผลงานหรือขั้นตอนในการปฏิบัติงานของผู้อื่น หรือหน่วยงานอื่น ได้อย่างสม่ำเสมอ

## จิตสำนึกและรับผิดชอบต่อสิ่งแวดล้อม (Environmental Responsibility- ER)

**คำจำกัดความ:** การมีจิตสำนึก ตระหนัก ให้ความสำคัญ และมีความรับผิดชอบต่อสังคม และสิ่งแวดล้อม รวมทั้งมีความมุ่งมั่น และทุ่มเทที่จะอนุรักษ์ และรักษาสິงแวดล้อม สังคม และชุมชนให้น่าอยู่ ตลอดจนเข้าไปมีส่วนร่วมในการปฏิบัติงานหรือร่วมกิจกรรมต่างๆ ที่เกี่ยวข้องกับสังคม และสิ่งแวดล้อมขององค์กรอย่างเต็มที่ เพื่อเกิดประโยชน์ต่อชุมชน สังคม และสิ่งแวดล้อมโดยรวม

**ระดับที่ 0: ไม่แสดงสมรรถนะด้านนี้อย่างชัดเจน**

**ระดับที่ 1: แสดงความสนใจ ตระหนัก และเห็นความสำคัญ ประโยชน์ของการอนุรักษ์ และการรักษาสິงแวดล้อม**

- ตระหนัก หรือมีจิตสำนึกรับผิดชอบต่อสังคม หรือสิ่งแวดล้อมตามนโยบายขององค์กรที่กำหนดไว้
- เห็นความสำคัญและประโยชน์ของกิจกรรม/โครงการเพื่อสังคมหรือสิ่งแวดล้อมขององค์กร
- เห็นคุณค่าและความจำเป็นของการอนุรักษ์ และการรักษาสິงแวดล้อม

**ระดับที่ 2: แสดงสมรรถนะระดับที่ 1 และแสวงหาโอกาสในการมีส่วนร่วมในการอนุรักษ์และการรักษาสິงแวดล้อม**

- แสวงหาโอกาส และเข้าไปมีส่วนร่วมในการอนุรักษ์และการรักษาสິงแวดล้อมของหน่วยงาน องค์กร ชุมชน หรือสังคม
- ให้ความร่วมมือ เข้าร่วม หรือเป็นส่วนหนึ่งของกิจกรรม/โครงการต่างๆ ทางสังคมหรือสิ่งแวดล้อมขององค์กร หรือหน่วยงานต่างๆ อย่างเต็มใจ และปฏิบัติตนอย่างเคร่งครัด ด้านการอนุรักษ์และการรักษาสິงแวดล้อมให้น่าอยู่ และปลอดภัย
- อาสาและแสดงความภาคภูมิใจและความพึงพอใจที่ได้เป็นส่วนหนึ่งในการริเริ่มเพื่อสังคมหรือเพื่อสิ่งแวดล้อมขององค์กร (โดยไม่ต้องร้องขอ)

**ระดับที่ 3: แสดงสมรรถนะระดับที่ 2 และกระตุ้น และสร้างแรงจูงใจให้ผู้อื่นเห็นความสำคัญประโยชน์ของกิจกรรม โครงการ หรือนโยบายด้านการอนุรักษ์และการรักษาสິงแวดล้อม**

- กระตุ้น และสร้างแรงจูงใจให้ผู้อื่นเห็นความสำคัญและประโยชน์ของกิจกรรม โครงการ หรือนโยบายเพื่อสังคม และสิ่งแวดล้อม หรือด้านการอนุรักษ์และการรักษาสິงแวดล้อม ตลอดจนการดูแลรักษาชุมชน หรือสังคมให้น่าอยู่ เพื่อให้เกิดการร่วมแรงร่วมใจอย่างแท้จริง
- พัฒนา และปรับปรุงระบบ วิธีการ และแนวทางการดำเนินกิจกรรม/โครงการเพื่อสังคม หรือสิ่งแวดล้อม หรือการอนุรักษ์และการรักษาสິงแวดล้อม การดูแลรักษาชุมชน หรือสังคมในเชิงสร้างสรรค์
- เป็นกำลังสำคัญในการผลักดันให้เกิดกิจกรรม/โครงการเพื่อสังคม หรือสิ่งแวดล้อม หรือการอนุรักษ์และการรักษาสິงแวดล้อม การดูแลรักษาชุมชน หรือสังคมขององค์กรอย่างเป็นรูปธรรม

**ระดับที่ 4: แสดงสมรรถนะระดับที่ 3 และศรัทธา และสนับสนุนกิจกรรม โครงการ หรือนโยบายเพื่อสังคม และสิ่งแวดล้อมอย่างเต็มศักยภาพ**

- ยินยัด สนับสนุนการตัดสินใจที่จะเกิดประโยชน์ต่อชุมชน สังคมไทย หรือสิ่งแวดล้อมโดยรวม ถึงแม้จะคนส่วนใหญ่จะไม่สนับสนุน หรืออาจจะต้องทำให้หน่วยงานของตนต้องเสียประโยชน์ในระยะสั้น
- สื่อสาร และถ่ายทอดวิสัยทัศน์ด้านสังคมและสิ่งแวดล้อมของหน่วยงานด้วยวิธีสร้างแรงบันดาลใจ และความร่วมแรงร่วมใจให้เจ้าหน้าที่ในหน่วยงานบรรลุวิสัยทัศน์นั้น
- คิดนอกกรอบ นำเสนอความคิดใหม่เพื่อใช้กำหนดนโยบายด้านสังคม และสิ่งแวดล้อม เพื่อประโยชน์ต่อสังคมไทยหรือสิ่งแวดล้อมโดยรวม อย่างที่ไม่มีผู้ใดคิดมาก่อน

**ระดับที่ 5: แสดงสมรรถนะระดับที่ 4 และเป็นผู้นำที่มีบทบาทสำคัญในงานเพื่อสังคม และสิ่งแวดล้อม**

- มีบทบาทสำคัญในงานเพื่อสังคม ชุมชน และสิ่งแวดล้อม และสร้างวัฒนธรรมองค์กรที่เน้นประโยชน์เพื่อสังคม ชุมชน และสิ่งแวดล้อม เพื่อให้เจ้าหน้าที่ทุกระดับในองค์กรมีความมุ่งมั่น ยึดมั่น และรับผิดชอบต่อชุมชน สังคมไทย และสิ่งแวดล้อมอย่างเป็นรูปธรรม
- เป็นที่รู้จักอย่างกว้างขวางในแวดวงที่เกี่ยวข้องกับกิจกรรมเพื่อสังคม และสิ่งแวดล้อม และเป็นแบบอย่างที่ดี (Role Model) ในองค์กรด้านการพัฒนา และรักษาสິงแวดล้อมในสังคมไทยให้น่าอยู่

## ศิลปะการโน้มน้าวใจ (Communication & Influencing- CI)

**คำจำกัดความ:** การใช้วาทศิลป์และกลยุทธ์ต่างๆ ในการสื่อสาร เจรจา โน้มน้าวเพื่อให้ผู้อื่นดำเนินการใดๆ ตามที่ตนหรือหน่วยงานประสงค์

**ระดับที่ 0: ไม่แสดงสมรรถนะด้านนี้อย่างชัดเจน**

**ระดับที่ 1: นำเสนอข้อมูลอย่างตรงไปตรงมา**

- นำเสนอข้อมูล อธิบาย ชี้แจงรายละเอียดแก่ผู้ฟังอย่างตรงไปตรงมาโดยอิงข้อมูลที่มีอยู่ แต่อาจยังไม่ได้มีการปรับใจความและวิธีการให้สอดคล้องกับความสนใจและบุคลิกลักษณะของผู้ฟัง

**ระดับที่ 2: แสดงสมรรถนะระดับที่ 1 และเจรจโน้มน้าวใจโดยอาศัยหลักการและเหตุผล**

- เตรียมการนำเสนอข้อมูลเป็นอย่างดี และใช้ความพยายามเจรจโน้มน้าวใจโดยยกหลักการและเหตุผลที่เกี่ยวข้องมาประกอบการนำเสนออย่างมีขั้นตอน
- ใช้ความพยายามเจรจโน้มน้าวใจโดยยกหลักการและเหตุผลที่เกี่ยวข้องมาอธิบายประกอบการนำเสนออย่างมีขั้นตอน

**ระดับที่ 3: แสดงสมรรถนะระดับที่ 2 และเจรจาต่อรองหรือนำเสนอข้อมูลโดยปรับสารให้สอดคล้องกับผู้ฟังเป็นสำคัญ**

- ประยุกต์ใช้ความเข้าใจ ความสนใจของผู้ฟังให้เป็นประโยชน์ในเจรจาสื่อสาร นำเสนอหรือเจรจโดยคาดการณ์ถึงปฏิกิริยา ผลกระทบที่จะมีต่อผู้ฟังเป็นหลัก
- สามารถนำเสนอทางเลือกหรือให้ข้อสรุปในการเจรจอันเป็นประโยชน์แก่ทั้งสองฝ่าย

**ระดับที่ 4: แสดงสมรรถนะระดับที่ 3 และใช้กลยุทธ์การสื่อสารจูงใจทางอ้อม**

- ใช้ความเข้าใจบุคคลหรือองค์กรให้เป็นประโยชน์โดยการนำเอาบุคคลที่สามหรือผู้เชี่ยวชาญมาสนับสนุนให้การเจรจโน้มน้าวจูงใจประสบผลสำเร็จหรือมีน้ำหนักมากยิ่งขึ้น
- ใช้ทักษะในการโน้มน้าวใจทางอ้อม เพื่อให้ได้ผลสัมฤทธิ์ดังประสงค์โดยคำนึงถึงผลกระทบและความรู้สึกของผู้อื่นเป็นสำคัญ

**ระดับที่ 5: แสดงสมรรถนะระดับที่ 4 และใช้กลยุทธ์ที่ซับซ้อนในการจูงใจ**

- สร้างกลุ่มแนวร่วมเพื่อสนับสนุนให้การเจรจโน้มน้าวใจมีน้ำหนักและสัมฤทธิ์ผลได้ดียิ่งขึ้น
- ประยุกต์ใช้หลักจิตวิทยามวลชนหรือจิตวิทยากลุ่มให้เป็นประโยชน์ในการเจรจโน้มน้าวจูงใจได้อย่างมีประสิทธิภาพ

## สร้างสรรค์เพื่อประโยชน์ของท้องถิ่น (Creating Local Benefits- CLB)

**คำจำกัดความ:** ความสามารถในการคิดค้น ออกแบบ และสร้างสรรค์สิ่งใหม่ ๆ ที่แปลกและแตกต่างไปจากเดิม โดยการมุ่งเน้นพัฒนาและสร้างสรรค์สิ่งใหม่ ๆ ที่เป็นประโยชน์ในระยะยาว และยั่งยืนให้แก่ประชาชน พื้นที่ หรือท้องถิ่นที่รับผิดชอบอย่างเป็นรูปธรรม

**ระดับที่ 0: ไม่แสดงสมรรถนะด้านนี้อย่างชัดเจน**

**ระดับที่ 1: ตระหนักถึงความสำคัญ และประโยชน์ของการพัฒนาและการสร้างสรรค์สิ่งต่าง ๆ ที่เป็นประโยชน์ให้แก่ประชาชน พื้นที่ หรือท้องถิ่นที่รับผิดชอบ**

- ตระหนักถึงความสำคัญ ความจำเป็น และประโยชน์ของการพัฒนา และการสร้างสรรค์สิ่งต่าง ๆ ที่เป็นประโยชน์ให้แก่ประชาชน พื้นที่ หรือท้องถิ่นที่รับผิดชอบ
- หมั่นแสวงหาช่องทาง และโอกาสอย่างสม่ำเสมอในการเข้าไปมีส่วนร่วมในการพัฒนา และการสร้างสรรค์ประโยชน์ต่าง ๆ ให้แก่ประชาชน พื้นที่ หรือท้องถิ่นที่รับผิดชอบ

**ระดับที่ 2: แสดงสมรรถนะระดับที่ 1 และกล้าเสนอความคิดเห็นใหม่ และเข้าไปมีส่วนร่วมในการพัฒนาและการสร้างสรรค์ประโยชน์ต่าง ๆ ให้แก่ประชาชน พื้นที่ หรือท้องถิ่นที่รับผิดชอบ**

- กล้านำเสนอความคิดเห็น แนวทาง และวิธีการที่สร้างสรรค์ แปลกใหม่ แตกต่าง และหลากหลายที่ก่อให้เกิดการพัฒนาและการสร้างสรรค์ประโยชน์ต่าง ๆ ให้แก่ประชาชน พื้นที่ หรือท้องถิ่นที่รับผิดชอบ
- เข้าไปมีส่วนร่วมหรือเป็นส่วนหนึ่งในการพัฒนา และการสร้างสรรค์ประโยชน์ต่าง ๆ ให้แก่ประชาชน พื้นที่ หรือท้องถิ่นที่รับผิดชอบอย่างสม่ำเสมอ

**ระดับที่ 3: แสดงสมรรถนะระดับที่ 2 และพัฒนาและสร้างสรรค์ประโยชน์ให้แก่ประชาชน พื้นที่ หรือท้องถิ่นที่รับผิดชอบในระยะสั้น**

- พัฒนา และสร้างสรรค์ประโยชน์ต่าง ๆ ให้กับพื้นที่ หรือท้องถิ่นที่รับผิดชอบในระยะสั้น เพื่อพัฒนาศักยภาพ หรือยกระดับคุณภาพของพื้นที่ หรือท้องถิ่นที่รับผิดชอบให้เพิ่มสูงขึ้น เช่น ระบบสาธารณสุข ปลอดภัย การศึกษา สาธารณสุข สิ่งแวดล้อม การพัฒนา/การส่งเสริมอาชีพ เป็นต้น
- ปรับปรุง/เปลี่ยนแปลงกระบวนการ หรือวิธีการใหม่ๆ ในพัฒนา และการสร้างสรรค์ประโยชน์ต่างๆ ให้กับพื้นที่ หรือท้องถิ่นที่รับผิดชอบ เพื่อให้ประชาชน พื้นที่ หรือท้องถิ่นที่รับผิดชอบได้รับประโยชน์และมีประสิทธิภาพสูงขึ้น

**ระดับที่ 4: แสดงสมรรถนะระดับที่ 3 และพัฒนาและสร้างสรรค์ประโยชน์ให้แก่ประชาชน พื้นที่ หรือท้องถิ่นที่รับผิดชอบในระยะกลาง**

- พัฒนาและสร้างสรรค์ประโยชน์ให้กับประชาชน พื้นที่ หรือท้องถิ่นที่รับผิดชอบในระยะกลาง โดยต่อยอดจุดแข็ง ลดจุดอ่อน และสร้างมูลค่าเพิ่ม (Value Added) ให้แก่ประชาชน พื้นที่ หรือท้องถิ่นที่รับผิดชอบอย่างแท้จริง
- คิดนอกกรอบ สร้างนวัตกรรมใหม่ๆ หรือนำเทคโนโลยีสมัยใหม่เข้ามาประยุกต์ใช้ให้เหมาะสมกับประชาชน พื้นที่ หรือท้องถิ่นที่รับผิดชอบ เพื่อให้เกิดประโยชน์ และสร้างความได้เปรียบ (Advantage) ของพื้นที่ หรือท้องถิ่นที่รับผิดชอบ

**ระดับที่ 5: แสดงสมรรถนะระดับที่ 4 และพัฒนาและสร้างสรรค์ประโยชน์ให้แก่ประชาชน พื้นที่ หรือท้องถิ่นที่รับผิดชอบในระยะยาว**

- พัฒนาและสร้างสรรค์ประโยชน์อย่างเป็นรูปธรรม และเกิดประโยชน์ในระยะยาวให้แก่ประชาชน พื้นที่ หรือท้องถิ่นที่รับผิดชอบ จนได้รับการยกย่องและเป็นต้นแบบที่ดีแก่พื้นที่หรือท้องถิ่นอื่นๆ
- ศึกษาศักยภาพของประชาชน พื้นที่ หรือท้องถิ่นที่รับผิดชอบในปัจจุบัน รวมทั้งประเมินศักยภาพในอนาคต เพื่อพัฒนาและสร้างสรรค์ประโยชน์อย่างยั่งยืนและระยะยาว ให้แก่ประชาชน พื้นที่ หรือท้องถิ่นที่รับผิดชอบ

หนังสือสั่งการ ระเบียบ หลักเกณฑ์  
ที่เกี่ยวข้อง



ประกาศคณะกรรมการพนักงานส่วนตำบลจังหวัดศรีสะเกษ  
เรื่อง หลักเกณฑ์และเงื่อนไขเกี่ยวกับพนักงานจ้าง (ฉบับที่ ๖)

ด้วยเห็นสมควรแก้ไขการประเมินผลการปฏิบัติงานเกี่ยวกับการบริหารผลงานและการเลื่อน  
ค่าตอบแทนของพนักงานจ้างให้มีความเหมาะสม สอดคล้องกับภารกิจและอำนาจหน้าที่ขององค์กรปกครอง  
ส่วนท้องถิ่น

อาศัยอำนาจตามความในมาตรา ๒๕ วรรคท้าย ประกอบมาตรา ๑๓ (๒) (๓) แห่งพระราชบัญญัติ  
ระเบียบบริหารงานบุคคลส่วนท้องถิ่น พ.ศ. ๒๕๔๒ ประกอบกับมติคณะกรรมการกลางพนักงานส่วนตำบล  
ในการประชุมครั้งที่ ๙/๒๕๕๙ เมื่อวันที่ ๒๖ กันยายน ๒๕๕๙ และคณะกรรมการพนักงานส่วนตำบลจังหวัด  
ศรีสะเกษ ในการประชุมครั้งที่ ๑๐/๒๕๕๙ เมื่อวันที่ ๑๑ พฤศจิกายน ๒๕๕๙ ได้มีมติเห็นชอบ  
ให้กำหนดการประเมินผลการปฏิบัติงานและการเลื่อนค่าตอบแทนพนักงานจ้าง ดังต่อไปนี้

ข้อ ๑ ประกาศนี้เรียกว่า “ประกาศคณะกรรมการพนักงานส่วนตำบลจังหวัดศรีสะเกษ  
เรื่อง หลักเกณฑ์และเงื่อนไขเกี่ยวกับพนักงานจ้าง (ฉบับที่ ๖)”

ข้อ ๒ ประกาศนี้ให้ใช้บังคับตั้งแต่วันที่ ๑ ตุลาคม ๒๕๕๙ เป็นต้นไป

ข้อ ๓ ให้ยกเลิกความในข้อ ๓๑ ข้อ ๓๙ ของประกาศคณะกรรมการพนักงานส่วนตำบล  
จังหวัดศรีสะเกษ เรื่อง หลักเกณฑ์และเงื่อนไขเกี่ยวกับพนักงานจ้าง (ฉบับที่ ๓) ลงวันที่ ๑๙ สิงหาคม  
พ.ศ. ๒๕๕๗ และข้อ ๔๑ ของประกาศคณะกรรมการพนักงานส่วนตำบลจังหวัดศรีสะเกษ เรื่อง หลักเกณฑ์  
และเงื่อนไขเกี่ยวกับพนักงานจ้าง ลงวันที่ ๖ กรกฎาคม พ.ศ. ๒๕๔๗ และให้ใช้ข้อความต่อไปนี้แทน

“ข้อ ๓๑ ให้องค์การบริหารส่วนตำบลจัดทำคำสั่งเลื่อนค่าตอบแทนของพนักงานจ้างตาม  
การประเมินผลการปฏิบัติงานในข้อ ๒๙ โดยพนักงานจ้างซึ่งจะได้รับการพิจารณาเลื่อนค่าตอบแทนในรอบปี  
ที่แล้วมาจะต้องอยู่ในหลักเกณฑ์ดังต่อไปนี้

(๑) ได้ปฏิบัติงานตามหน้าที่ของตนด้วยความสามารถ และด้วยความอุตสาหะจนเกิด  
ผลดีหรือความก้าวหน้าแก่ราชการโดยมีการประเมินผลการปฏิบัติงานไม่ต่ำกว่าระดับดี

(๒) ต้องไม่ถูกสั่งลงโทษทางวินัยที่หนักกว่าโทษภาคทัณฑ์ หรือไม่ถูกศาลพิพากษา  
ในคดีอาญาให้ลงโทษในความผิดที่เกี่ยวกับการปฏิบัติหน้าที่ราชการ หรือความผิดที่ทำให้เสื่อมเสียเกียรติศักดิ์  
ของตำแหน่งหน้าที่ของตนซึ่งมิใช่ความผิดที่ได้กระทำโดยประมาทหรือความผิดลหุโทษ

(๓) ต้องไม่ขาดราชการโดยไม่มีเหตุผลอันสมควร

(๔) ต้องไม่ลาหรือมาทำงานสายเกินจำนวนครั้งที่นายกององค์การบริหารส่วนตำบล  
กำหนดเป็นหนังสือไว้ก่อนแล้วโดยคำนึงถึงลักษณะงานและสภาพท้องถิ่นเป็นที่ตั้งของแต่ละส่วนราชการหรือ  
หน่วยงาน

(๕) ต้องมีเวลาปฏิบัติงานไม่น้อยกว่าแปดเดือน โดยมีวันลาในแต่ละครั้งของ  
การประเมินผลการปฏิบัติงานตามข้อ ๔๐ ไม่เกินยี่สิบสามวัน แต่ไม่รวมถึงวันลาดังต่อไปนี้

(ก) ลาอุปสมบท หรือลาไปประกอบพิธีฮัจย์ ณ เมืองเมกกะ ประเทศ  
ซาอุดีอาระเบีย ไม่เกิน ๑๒๐ วัน

(ข) ลาคลอดบุตรไม่เกินเก้าสิบวัน

(ค) ลาป่วยซึ่งจำเป็นต้องรักษาตัวเป็นเวลานานไม่ว่าคราวเดียวหรือหลายคราวรวมกัน ไม่เกินหกสิบวันทำการ

(ง) ลาป่วยเพราะประสบอันตรายในขณะที่ปฏิบัติงานตามหน้าที่หรือในขณะเดินทางไปหรือกลับจากการปฏิบัติงานตามหน้าที่

(จ) ลาพักผ่อน

(ฉ) ลาเข้ารับการตรวจคัดเลือกเข้ารับราชการทหาร เข้ารับการระดมพล เข้ารับการฝึกวิชาทหาร เข้ารับการทดลองความพร้อม

การนับจำนวนวันลาไม่เกินยี่สิบสามวันสำหรับวันลากิจส่วนตัวและวันลาป่วยให้นับเฉพาะวันทำการ

ทั้งนี้ ให้นายกองคการบริหารส่วนตำบลแต่งตั้งคณะกรรมการพิจารณาเลื่อนค่าตอบแทนพนักงานจ้าง เพื่อทำหน้าที่พิจารณาและเสนอความเห็นเกี่ยวกับการเลื่อนค่าตอบแทนของพนักงานจ้างที่ผ่านการประเมินผลการปฏิบัติงานไม่ต่ำกว่าระดับดี ประกอบด้วย ประธานกรรมการ และหัวหน้าส่วนราชการหรือรองปลัดองค์การบริหารส่วนตำบลไม่น้อยกว่า ๓ คน เป็นกรรมการ ในกรณีที่องค์การบริหารส่วนตำบลมีพนักงานจ้างปฏิบัติงานตามสัญญาจ้างในสถานศึกษา โดยไม่รวมศูนย์พัฒนาเด็กเล็ก ให้แต่งตั้งผู้บริหารสถานศึกษา ไม่น้อยกว่า ๑ คน เป็นกรรมการด้วย และให้พนักงานส่วนตำบลที่รับผิดชอบงานการเจ้าหน้าที่ขององค์การบริหารส่วนตำบล เป็นเลขานุการ

แบบประเมินการเลื่อนค่าตอบแทนพนักงานจ้างให้เป็นไปตามที่สำนักงาน ก.อบต. กำหนด”

“ข้อ ๓๔ การประเมินผลการปฏิบัติงานของพนักงานจ้างตามภารกิจและพนักงานจ้างทั่วไป ให้ประเมินจากผลงานและคุณลักษณะในการปฏิบัติงานของพนักงานจ้างผู้นั้น โดยมุ่งเน้นผลสัมฤทธิ์ของงาน และพฤติกรรมในการปฏิบัติงาน โดยกำหนดให้มีสัดส่วนของผลสัมฤทธิ์ของงานไม่น้อยกว่าร้อยละ ๘๐

(๑) การประเมินผลสัมฤทธิ์ของงาน ให้พิจารณาจากองค์ประกอบ ดังนี้

(ก) ปริมาณผลงาน

(ข) คุณภาพผลงาน

(ค) ความรวดเร็วหรือความตรงต่อเวลา

(ง) การใช้ทรัพยากรอย่างคุ้มค่า

(๒) การประเมินพฤติกรรมการปฏิบัติงาน ให้องค์การบริหารส่วนตำบลกำหนดสมรรถนะที่เกี่ยวข้องกับการปฏิบัติงานงานที่ส่งผลต่อความสำเร็จของงาน และระบุพฤติกรรมบ่งชี้ที่พึงประสงค์ของแต่ละสมรรถนะ แล้วให้ประเมินพฤติกรรมที่แสดงออกในการปฏิบัติงานจริงของพนักงานจ้างเปรียบเทียบกับสมรรถนะและพฤติกรรมบ่งชี้ที่กำหนด โดยให้นำสมรรถนะของพนักงานส่วนตำบลที่คณะกรรมการกลางพนักงานส่วนตำบลกำหนด มาใช้สำหรับการประเมินพนักงานจ้างโดยอนุโลม ดังนี้

พนักงานจ้างทั่วไป ให้ประเมินสมรรถนะหลัก ๕ สมรรถนะ โดยกำหนดระดับสมรรถนะที่คาดหวัง/ต้องการ ในระดับ ๑

พนักงานจ้างตามภารกิจ ไม่รวมถึงพนักงานจ้างตามภารกิจสำหรับผู้มีทักษะ ให้ประเมินสมรรถนะหลัก ๕ สมรรถนะ และสมรรถนะประจำสายงานอย่างน้อย ๓ สมรรถนะ เช่นเดียวกับกับพนักงานส่วนตำบลในลักษณะงานเดียวกัน โดยกำหนดระดับสมรรถนะที่คาดหวัง/ต้องการ ในระดับปฏิบัติงานหรือระดับปฏิบัติการแล้วแต่กรณี

/พนักงานจ้าง.....

พนักงานจ้างตามภารกิจสำหรับผู้มีทักษะ ให้ประเมินสมรรถนะหลัก ๕ สมรรถนะ โดยกำหนดระดับสมรรถนะที่คาดหวัง/ต้องการ ในระดับ ๒

พนักงานจ้างผู้เชี่ยวชาญพิเศษ ให้ประเมินสมรรถนะหลัก ๕ ด้าน และสมรรถนะประจำสายงาน ๓ สมรรถนะ ได้แก่ ความเข้าใจพื้นที่และการเมืองท้องถิ่น ความคิดสร้างสรรค์ สร้างสรรค์ เพื่อประโยชน์ท้องถิ่น โดยกำหนดระดับสมรรถนะที่คาดหวัง/ต้องการ ในระดับ ๓

ในแต่ละรอบการประเมิน ให้องค์การบริหารส่วนตำบลนำผลคะแนนการประเมินผลการปฏิบัติงานของพนักงานจ้างมาจัดกลุ่มตามผลคะแนนเป็น ๕ ระดับ คือ ดีเด่น ดีมาก ดี พอใช้ ปรับปรุง โดยกำหนดช่วงคะแนนประเมินของแต่ละระดับผลการประเมิน ดังนี้

ดีเด่น	ตั้งแต่ร้อยละ	๙๕ ถึง ๑๐๐	คะแนน
ดีมาก	ตั้งแต่ร้อยละ	๘๕ แต่ไม่ถึงร้อยละ ๙๕	คะแนน
ดี	ตั้งแต่ร้อยละ	๗๕ แต่ไม่ถึงร้อยละ ๘๕	คะแนน
พอใช้	ตั้งแต่ร้อยละ	๖๕ แต่ไม่ถึงร้อยละ ๗๕	คะแนน
ปรับปรุง	น้อยกว่าร้อยละ	๖๕	คะแนน

แบบประเมินผลการปฏิบัติงานของพนักงานจ้างตามภารกิจและพนักงานจ้างทั่วไปองค์การบริหารส่วนตำบลอาจพิจารณาใช้ตามแบบแนบท้ายประกาศนี้ หรืออาจปรับใช้ตามความเหมาะสมของลักษณะงานและวิธีที่องค์การบริหารส่วนตำบลเลือกใช้ในการประเมินผลการปฏิบัติงานของพนักงานจ้างก็ได้ สำหรับพนักงานจ้างผู้เชี่ยวชาญพิเศษให้องค์การบริหารส่วนตำบลกำหนดขึ้นได้เองหรือปรับใช้ตามความเหมาะสม ทั้งนี้ การประเมินดังกล่าวต้องครอบคลุมงาน/ภารกิจที่ได้รับมอบหมาย ความสำเร็จของงานผลผลิตที่คาดหวังจากการปฏิบัติงาน ตัวชี้วัดผลการปฏิบัติงาน และพฤติกรรมการปฏิบัติงานตามที่กำหนดไว้ในวรรคหนึ่ง

(๓) การประเมินผลการปฏิบัติงานของพนักงานจ้างตามภารกิจและพนักงานจ้างทั่วไปให้ดำเนินการตามวิธีการดังต่อไปนี้

(ก) ช่วงเริ่มรอบการประเมิน ให้องค์การบริหารส่วนตำบลกำหนดเป้าหมายผลสำเร็จของงานในภาพรวมขององค์การบริหารส่วนตำบลที่จะมอบหมายให้พนักงานจ้างปฏิบัติ จากนั้นให้ผู้บังคับบัญชาชั้นต้นซึ่งเป็นผู้ประเมิน และพนักงานจ้างแต่ละคนร่วมกันวางแผนการปฏิบัติงานเพื่อให้บรรลุเป้าหมายและ/หรือความสำเร็จของงานซึ่งพนักงานจ้างผู้นั้นต้องรับผิดชอบในรอบการประเมินนั้น โดยกำหนดดัชนีชี้วัดหรือหลักฐานบ่งชี้ความสำเร็จของงานอย่างเป็นรูปธรรม รวมทั้งระบุพฤติกรรมในการทำงานที่คาดหวังตาม (๒) ด้วย

(ข) ในระหว่างรอบการประเมินให้ผู้บังคับบัญชาชั้นต้นซึ่งเป็นผู้ประเมินติดตามความก้าวหน้าในการปฏิบัติงานตามแผนการปฏิบัติงานตาม (ก) รวมทั้งคอยให้คำแนะนำและช่วยเหลือในการแก้ไขปัญหาในการปฏิบัติงาน เพื่อให้พนักงานจ้างสามารถปฏิบัติงานให้บรรลุเป้าหมายและผลสำเร็จของงานที่กำหนด

(ค) เมื่อครบรอบการประเมิน ให้ผู้บังคับบัญชาชั้นต้นซึ่งเป็นผู้ประเมินและส่วนราชการต้นสังกัดพนักงานจ้างดำเนินการ ดังนี้

(๑) ประเมินผลการปฏิบัติงานของพนักงานจ้างตามหลักเกณฑ์และวิธีการที่องค์การบริหารส่วนตำบลกำหนด

(๒) จัดส่งบัญชีรายชื่อให้ส่วนราชการต้นสังกัดเพื่อจัดทำบัญชีรายชื่อพนักงานจ้างตามลำดับคะแนนผลการประเมิน

/(๓) ส่วนราชการ.....

(๓) ส่วนราชการเสนอบัญชีรายชื่อพนักงานจ้างตามลำดับคะแนนผลการประเมินให้คณะกรรมการกลั่นกรองการประเมินผลการปฏิบัติงาน พิจารณามาตรฐาน ความโปร่งใสและเป็นธรรมของการประเมิน ก่อนที่จะเสนอผลการประเมินต่อนายกองค้การบริหารส่วนตำบลเพื่อนำไปใช้ในการเลื่อนอัตราค่าตอบแทน”

“ข้อ ๔๑ ให้นายกองค้การบริหารส่วนตำบลแต่งตั้งคณะกรรมการกลั่นกรองการประเมินผลการปฏิบัติงาน ประกอบด้วย

(๑) ปลัดองค์การบริหารส่วนตำบล เป็นประธานกรรมการ

(๒) หัวหน้าส่วนราชการ หรือรองปลัดองค์การบริหารส่วนตำบลไม่น้อยกว่า ๒ คน

เป็นกรรมการ

(๓) ข้าราชการหรือพนักงานส่วนท้องถิ่นที่รับผิดชอบงานการเจ้าหน้าที่ เป็นเลขานุการ คณะกรรมการกลั่นกรองการประเมินผลการปฏิบัติงานมีหน้าที่ในการกลั่นกรองการประเมินผลการปฏิบัติงาน เพื่อทำหน้าที่กลั่นกรองการประเมินผลการปฏิบัติงาน และพิจารณาเสนอความเห็น เพื่อให้เกิดความเป็นธรรมจากการใช้ดุลยพินิจของผู้บังคับบัญชาหรือผู้ประเมินในการประเมินผลการปฏิบัติงาน ก่อนที่จะเสนอผลการประเมินต่อนายกองค้การบริหารส่วนตำบล”

ประกาศ ณ วันที่ ๗ ธันวาคม พ.ศ. ๒๕๕๙



(นายรวิษ สุระบาล)

ผู้ว่าราชการจังหวัดศรีสะเกษ

ประธานกรรมการพนักงานส่วนตำบลจังหวัดศรีสะเกษ

ที่ มท ๐๘๐๙.๗/ว ๑๐๕๕



สำนักงาน ก.จ. ก.ท. และ ก.อบต.

ถนนนครราชสีมา เขตดุสิต กทม. ๑๐๓๐๐

๗ เมษายน ๒๕๖๓

เรื่อง, ประกาศ ก.จ. ก.ท. และ ก.อบต. เรื่อง มาตรฐานทั่วไปเกี่ยวกับหลักเกณฑ์ และวิธีการประเมินผลการปฏิบัติงาน  
ของข้าราชการหรือพนักงานส่วนท้องถิ่น (ฉบับที่ ๒) พ.ศ. ๒๕๖๓

เรียน ประธาน ก.จ.จ ก.ท.จ. และ ก.อบต.จังหวัด ทุกจังหวัด และประธาน ก.เมืองพัทยา

สิ่งที่ส่งมาด้วย, ๑. สำเนาประกาศ ก.จ. เรื่อง มาตรฐานทั่วไปเกี่ยวกับหลักเกณฑ์ และวิธีการประเมินผล  
การปฏิบัติงานของข้าราชการองค์การบริหารส่วนจังหวัด (ฉบับที่ ๒) พ.ศ. ๒๕๖๓ จำนวน ๑ ชุด  
๒. สำเนาประกาศ ก.ท. เรื่อง มาตรฐานทั่วไปเกี่ยวกับหลักเกณฑ์ และวิธีการประเมินผล  
การปฏิบัติงานของพนักงานเทศบาล (ฉบับที่ ๒) พ.ศ. ๒๕๖๓ จำนวน ๑ ชุด  
๓. สำเนาประกาศ ก.อบต. เรื่อง มาตรฐานทั่วไปเกี่ยวกับหลักเกณฑ์ และวิธีการประเมินผล  
การปฏิบัติงานของพนักงานส่วนตำบล (ฉบับที่ ๒) พ.ศ. ๒๕๖๓ จำนวน ๑ ชุด  
๔. แบบประเมินผลการปฏิบัติงานของข้าราชการ/พนักงานส่วนท้องถิ่นฯ จำนวน ๑ ชุด

ด้วยคณะกรรมการกลางข้าราชการองค์การบริหารส่วนจังหวัด (ก.จ.) คณะกรรมการกลาง  
พนักงานเทศบาล (ก.ท.) และคณะกรรมการกลางพนักงานส่วนตำบล ในการประชุมครั้งที่ ๑๑/๒๕๖๒ เมื่อวันที่  
๒๘ พฤศจิกายน ๒๕๖๒ มีมติเห็นชอบให้แก้ไขประกาศ ก.จ. ก.ท. และ ก.อบต. เรื่อง มาตรฐานทั่วไปเกี่ยวกับ  
หลักเกณฑ์ และวิธีการประเมินผลการปฏิบัติงานของข้าราชการหรือพนักงานส่วนท้องถิ่น พ.ศ. ๒๕๕๘ เพื่อให้  
สอดคล้องกับประกาศมาตรฐานทั่วไปเกี่ยวกับการประเมินผลการปฏิบัติงานของข้าราชการครูและบุคลากร  
ทางการศึกษา ประกาศมาตรฐานทั่วไปเกี่ยวกับการคัดเลือกเพื่อเลื่อนและแต่งตั้งข้าราชการหรือพนักงานส่วนท้องถิ่น  
ตำแหน่งประเภททั่วไป และประเภทวิชาการให้ดำรงตำแหน่งในระดับที่สูงขึ้น และเพื่อให้มีความชัดเจน  
ครบถ้วน เป็นรูปธรรม ประกอบกับ เพื่อเป็นการรองรับการประเมินผลการปฏิบัติงานของข้าราชการในรูปแบบ  
ระบบเทคโนโลยีสารสนเทศ

สำนักงาน ก.จ. ก.ท. และ ก.อบต. พิจารณาแล้ว เพื่อให้เป็นไปตามมาตรา ๑๓ (๒) มาตรา ๑๙  
มาตรา ๒๓ วรรคหก และมาตรา ๒๘ แห่งพระราชบัญญัติระเบียบบริหารงานบุคคลส่วนท้องถิ่น พ.ศ. ๒๕๔๒  
จึงขอความร่วมมือ ก.จ.จ. ก.ท.จ. ก.อบต.จังหวัด และ ก.เมืองพัทยา ดำเนินการ ดังนี้

๑. จัดทำประกาศหลักเกณฑ์ และวิธีการประเมินผลการปฏิบัติงานของข้าราชการ/พนักงานส่วนท้องถิ่น  
ตามประกาศ ก.จ. ก.ท. และ ก.อบต. เรื่อง มาตรฐานทั่วไปเกี่ยวกับหลักเกณฑ์ และวิธีการประเมินผล  
การปฏิบัติงานของข้าราชการ/พนักงานส่วนท้องถิ่น (ฉบับที่ ๒) พ.ศ. ๒๕๖๓

๒. กรณี ก.จ.จ. ก.ท.จ. และ ก.อบต.จังหวัด ประกาศกำหนดหลักเกณฑ์ และวิธีการ  
ประเมินผลการปฏิบัติงานของข้าราชการ/พนักงานส่วนท้องถิ่น มีหลักการเหมือนกับประกาศ ก.จ. ก.ท. และ ก.อบต.  
เรื่อง มาตรฐานทั่วไปเกี่ยวกับหลักเกณฑ์ และวิธีการประเมินผลการปฏิบัติงานของข้าราชการ/พนักงานส่วนท้องถิ่น  
(ฉบับที่ ๒) พ.ศ. ๒๕๖๓ ให้ถือว่า ก.จ. ก.ท. และ ก.อบต. ได้ให้ความเห็นชอบในหลักการเรียบร้อยแล้ว และให้สามารถ  
ประกาศใช้บังคับต่อไปได้ แต่หากประกาศหลักเกณฑ์ และวิธีการฯ มีหลักการที่แตกต่างจากมาตรฐานทั่วไป ให้ ก.จ.จ. ก.ท.จ.  
และ ก.อบต.จังหวัด เสนอต่อ ก.จ. ก.ท. และ ก.อบต. พิจารณาให้ความเห็นชอบก่อน จึงจะสามารถประกาศใช้บังคับได้

/ทั้งนี้ ...

ทั้งนี้ เพื่อให้การบริหารงานบุคคลขององค์การบริหารส่วนจังหวัด เทศบาล องค์การบริหารส่วนตำบล และเมืองพัทยา เป็นไปด้วยความเรียบร้อย ขอให้ดำเนินการตามข้อ ๑ และข้อ ๒ แล้วเสร็จภายใน ๔๕ วันนับตั้งแต่วันที่ ได้รับหนังสือฉบับนี้ พร้อมกับกำหนดให้มีผลใช้บังคับในวันที่ ๑ เมษายน ๒๕๖๓ เป็นต้นไป และอาศัยอำนาจ ตามความในข้อ ๖ ของประกาศ ก.จ. ก.ท. และ ก.อบต. เรื่อง มาตรฐานทั่วไปเกี่ยวกับหลักเกณฑ์ และวิธีการ ประเมินผลการปฏิบัติงานของข้าราชการ/พนักงานส่วนท้องถิ่น พ.ศ. ๒๕๕๘ และที่แก้ไขเพิ่มเติมถึง (ฉบับที่ ๒) พ.ศ. ๒๕๖๓ สำนักงาน ก.จ. ก.ท. และ ก.อบต. จึงได้กำหนดแบบประเมินผลการปฏิบัติงานของข้าราชการ หรือพนักงานส่วนท้องถิ่น เพื่อเตรียมการรองรับการประเมินผลการปฏิบัติงานในรูปแบบระบบเทคโนโลยีสารสนเทศ โดยให้เริ่มใช้แบบประเมินผลการปฏิบัติงานข้าราชการหรือพนักงานส่วนท้องถิ่นนี้ ตั้งแต่รอบการประเมิน ครั้งที่ ๒/๒๕๖๓ (ระหว่างวันที่ ๑ เมษายน ๒๕๖๓ - ๓๐ กันยายน ๒๕๖๓) เป็นต้นไป รายละเอียดตามสิ่งที่ส่งมาด้วย สามารถดาวน์โหลดหนังสือได้ที่เว็บไซต์ [www.dla.go.th](http://www.dla.go.th) เมนูหนังสือราชการ หรือที่ QR CODE ด้านท้ายหนังสือฉบับนี้

จึงเรียนมาเพื่อโปรดพิจารณา

ขอแสดงความนับถือ



(นายสันติธร ยิ้มละมัย)

รองอธิบดีกรมส่งเสริมการปกครองท้องถิ่น  
เลขาธิการ ก.จ. ก.ท. และ ก.อบต.

สำนักพัฒนาระบบบริหารงานบุคคลส่วนท้องถิ่น  
กลุ่มงานส่งเสริมการบริหารงานบุคคลส่วนท้องถิ่น

โทร. ๐-๒๒๔๑-๙๐๐๐ ต่อ ๓๑๓๔

ผู้ประสานงาน : นายอดิสร สุนทรวิภาต โทร. ๐๘-๙๙๖๙-๒๕๓๓

SCAN ME





ประกาศคณะกรรมการกลางข้าราชการองค์การบริหารส่วนจังหวัด  
เรื่อง มาตรฐานทั่วไปเกี่ยวกับหลักเกณฑ์ และวิธีการประเมินผลการปฏิบัติงาน  
ของข้าราชการองค์การบริหารส่วนจังหวัด (ฉบับที่ ๒)  
พ.ศ. ๒๕๖๓

โดยที่เป็นการสมควรแก้ไขประกาศคณะกรรมการกลางข้าราชการองค์การบริหารส่วนจังหวัด เรื่อง มาตรฐานทั่วไปเกี่ยวกับหลักเกณฑ์ และวิธีการประเมินผลการปฏิบัติงานของข้าราชการองค์การบริหารส่วนจังหวัด พ.ศ. ๒๕๕๘ ให้สอดคล้องกับมาตรฐานทั่วไปเกี่ยวกับการประเมินผลการปฏิบัติงานของข้าราชการครูและบุคลากรทางการศึกษา มาตรฐานทั่วไปเกี่ยวกับการคัดเลือกเพื่อเลื่อนและแต่งตั้งข้าราชการองค์การบริหารส่วนจังหวัด ตำแหน่งประเภททั่วไป และประเภทวิชาการให้ดำรงตำแหน่งในระดับที่สูงขึ้น และเพื่อให้มีความชัดเจน ครบถ้วน เป็นรูปธรรม ประกอบกับ เพื่อเป็นการรองรับการประเมินผลการปฏิบัติงานของข้าราชการองค์การบริหารส่วนจังหวัด ในรูปแบบระบบเทคโนโลยีสารสนเทศ

อาศัยอำนาจตามความในมาตรา ๑๗ (๙) แห่งพระราชบัญญัติระเบียบบริหารงานบุคคลส่วนท้องถิ่น พ.ศ. ๒๕๔๒ และมติคณะกรรมการกลางข้าราชการองค์การบริหารส่วนจังหวัด ในการประชุมครั้งที่ ๑๑/๒๕๖๒ เมื่อวันที่ ๒๘ พฤศจิกายน พ.ศ. ๒๕๖๒ เห็นชอบให้แก้ไขหลักเกณฑ์และวิธีการประเมินผลการปฏิบัติงานของข้าราชการองค์การบริหารส่วนจังหวัด จึงออกประกาศไว้ ดังต่อไปนี้

ข้อ ๑ ประกาศนี้เรียกว่า “ประกาศคณะกรรมการกลางข้าราชการองค์การบริหารส่วนจังหวัด เรื่อง มาตรฐานทั่วไปเกี่ยวกับหลักเกณฑ์ และวิธีการประเมินผลการปฏิบัติงานของข้าราชการองค์การบริหารส่วนจังหวัด (ฉบับที่ ๒) พ.ศ. ๒๕๖๓”

ข้อ ๒ ประกาศนี้ให้ใช้บังคับตั้งแต่วันที่ ๑ เมษายน ๒๕๖๓ เป็นต้นไป

ข้อ ๓ ให้ยกเลิกความในข้อ ๕ ของประกาศคณะกรรมการกลางข้าราชการองค์การบริหารส่วนจังหวัด เรื่อง มาตรฐานทั่วไปเกี่ยวกับหลักเกณฑ์ และวิธีการประเมินผลการปฏิบัติงานของข้าราชการองค์การบริหารส่วนจังหวัด พ.ศ. ๒๕๕๘ และให้ใช้ข้อความต่อไปนี้แทน

“ข้อ ๕ การประเมินผลการปฏิบัติงานให้ผู้ประเมินตามข้อ ๑๐ มีหน้าที่ ประเมินผลการปฏิบัติงานของผู้ใต้บังคับบัญชาหรือผู้รับการประเมิน เพื่อใช้ประกอบการพิจารณาในเรื่องการบริหารงานบุคคลส่วนท้องถิ่น ได้แก่ การเลื่อนขั้นเงินเดือน ค่าตอบแทน เงินรางวัลประจำปี การเลื่อนและหรือแต่งตั้ง การย้าย การโอนและรับโอน การให้ออกจากราชการ การจูงใจให้รางวัล และการบริหารงานบุคคลเรื่องอื่น ๆ เพื่อเป็นการสร้างแรงจูงใจให้ข้าราชการองค์การบริหารส่วนจังหวัดปฏิบัติราชการให้มีประสิทธิภาพ และประสิทธิผลยิ่งขึ้น

การประเมินผลการปฏิบัติงานให้มุ่งเน้นระบบการบริหารผลงาน (Performance Management) ที่เชื่อมโยงผลการปฏิบัติงานจากระดับองค์กร ระดับหน่วยงาน ไปสู่ระดับรายบุคคล เพื่อให้ผลการปฏิบัติงานมีประสิทธิภาพและประสิทธิผลตามเป้าหมายขององค์กรหรือหน่วยงาน สามารถวัดและประเมินผลการปฏิบัติงานของข้าราชการองค์การบริหารส่วนจังหวัดได้อย่างเป็นรูปธรรม”

ข้อ ๔ ให้ยกเลิกความในข้อ ๖ ของประกาศคณะกรรมการกลางข้าราชการองค์การบริหารส่วนจังหวัด เรื่อง มาตรฐานทั่วไปเกี่ยวกับหลักเกณฑ์ และวิธีการประเมินผลการปฏิบัติงานของข้าราชการองค์การบริหารส่วนจังหวัด พ.ศ. ๒๕๕๘ และให้ใช้ข้อความต่อไปนี้แทน

“ข้อ ๖ การประเมินผลการปฏิบัติงานให้ข้าราชการองค์การบริหารส่วนจังหวัดจัดทำแบบประเมินผลการปฏิบัติงานตามที่สำนักงานคณะกรรมการกลางข้าราชการองค์การบริหารส่วนจังหวัดกำหนด โดยการประเมินผลการปฏิบัติงานต้องมีหลักฐาน และตัวชี้วัดความสำเร็จที่ชัดเจน”

ข้อ ๕ ให้ยกเลิกความในข้อ ๗ ของประกาศคณะกรรมการกลางข้าราชการองค์การบริหารส่วนจังหวัด เรื่อง มาตรฐานทั่วไปเกี่ยวกับหลักเกณฑ์ และวิธีการประเมินผลการปฏิบัติงานของข้าราชการองค์การบริหารส่วนจังหวัด พ.ศ. ๒๕๕๘ และให้ใช้ข้อความต่อไปนี้แทน

“ข้อ ๗ การประเมินผลการปฏิบัติงาน ให้มีองค์ประกอบ ดังต่อไปนี้

(๑) ผลสัมฤทธิ์ของงาน ให้มีสัดส่วนน้ำหนักร้อยละ ๗๐ โดยประเมินผลจากการปฏิบัติงานตามปริมาณผลงาน หรือคุณภาพของงาน หรือความรวดเร็ว หรือการตรงตามเวลาที่กำหนด หรือการประหยัด หรือความคุ้มค่าของการใช้ทรัพยากร แล้วแต่กรณี

ให้กำหนดผลสัมฤทธิ์ของงานพร้อมกับกำหนดตัวชี้วัดความสำเร็จไม่น้อยกว่า ๒ ผลงานต่อครั้ง กรณีข้าราชการองค์การบริหารส่วนจังหวัดได้รับการแต่งตั้งให้ดำรงตำแหน่งหรือระดับสูงขึ้น โดยมีการเสนอวิสัยทัศน์หรือข้อเสนอในการพัฒนางานให้นำวิสัยทัศน์หรือข้อเสนอในการพัฒนางานดังกล่าวมากำหนดเป็นองค์ประกอบการประเมินผลสัมฤทธิ์ของงานในการประเมินครั้งนั้น และครั้งถัดไปจนกว่าจะได้ผลสำเร็จตามตัวชี้วัดที่เสนอในวิสัยทัศน์หรือข้อเสนอ

(๒) พฤติกรรมการปฏิบัติราชการหรือสมรรถนะ ให้มีสัดส่วนน้ำหนักร้อยละ ๓๐ ให้ประเมินจากสมรรถนะตามมาตรฐานกำหนดตำแหน่งที่คณะกรรมการกลางข้าราชการองค์การบริหารส่วนจังหวัดกำหนดได้แก่

กรณีตำแหน่งประเภทบริหารท้องถิ่น และตำแหน่งประเภทอำนวยการท้องถิ่น ให้ประเมินสมรรถนะประกอบด้วย สมรรถนะหลัก จำนวน ๕ สมรรถนะ และสมรรถนะประจำผู้บริหาร จำนวน ๔ สมรรถนะ

กรณีตำแหน่งประเภทวิชาการ และตำแหน่งประเภททั่วไป ให้ประเมินสมรรถนะประกอบด้วย สมรรถนะหลัก จำนวน ๕ สมรรถนะ และสมรรถนะประจำสายงาน จำนวนไม่น้อยกว่า ๓ สมรรถนะ

กรณีการประเมินผลการปฏิบัติงานของข้าราชการองค์การบริหารส่วนจังหวัดที่บรรจุใหม่ หรืออยู่ระหว่างทดลองปฏิบัติหน้าที่ราชการ หรือมีระยะเวลาทดลองปฏิบัติหน้าที่ราชการอยู่ในรอบการประเมิน ให้ประเมินผลสัมฤทธิ์ของงาน และพฤติกรรมการปฏิบัติราชการหรือสมรรถนะ โดยมีสัดส่วนคะแนนของแต่ละองค์ประกอบร้อยละ ๕๐”

ข้อ ๖ ให้ยกเลิกความในข้อ ๑๐ ของประกาศคณะกรรมการกลางข้าราชการองค์การบริหารส่วนจังหวัด เรื่อง มาตรฐานทั่วไปเกี่ยวกับหลักเกณฑ์ และวิธีการประเมินผลการปฏิบัติงานของข้าราชการองค์การบริหารส่วนจังหวัด พ.ศ. ๒๕๕๘ และให้ใช้ข้อความต่อไปนี้แทน

“ข้อ ๑๐ ผู้ประเมินผลการปฏิบัติงานของข้าราชการองค์การบริหารส่วนจังหวัด ดังต่อไปนี้

(๑) นายกององค์การบริหารส่วนจังหวัด สำหรับปลัดองค์การบริหารส่วนจังหวัด

(๒) ปลัดองค์การบริหารส่วนจังหวัด สำหรับรองปลัดองค์การบริหารส่วนจังหวัด ผู้อำนวยการสำนัก ผู้อำนวยการกอง หรือหัวหน้าส่วนราชการที่เรียกชื่ออย่างอื่นที่มีฐานะเทียบเท่าสำนักหรือกอง

(๓) ผู้อำนวยการสำนัก หรือผู้อำนวยการกอง หรือหัวหน้าส่วนราชการที่เรียกชื่ออย่างอื่นที่มีฐานะเทียบเท่าสำนักหรือกอง สำหรับข้าราชการองค์การบริหารส่วนจังหวัดที่อยู่ในสังกัดบังคับบัญชา

กรณีไม่มีผู้ประเมินตาม (๑) ปฏิบัติหน้าที่ให้ผู้กำกับดูแลองค์การบริหารส่วนจังหวัดตามที่กฎหมายกำหนดเป็นผู้ประเมิน

กรณีไม่มีผู้ประเมินตาม (๒) และ (๓) หรือมีแต่ไม่สามารถปฏิบัติราชการได้ให้ผู้รักษาราชการแทนเป็นผู้ประเมิน

กรณีข้าราชการองค์การบริหารส่วนจังหวัดได้รับมอบหมายให้ไปช่วยราชการต่างองค์การบริหารส่วนจังหวัดหรือเทศบาล หรือองค์การบริหารส่วนตำบลอื่น หรือส่วนราชการ หรือหน่วยงานอื่น ให้นายกองการการบริหารส่วนจังหวัด หรือนายกเทศมนตรี หรือนายกองการการบริหารส่วนตำบล หรือหัวหน้าส่วนราชการ หรือหัวหน้าหน่วยงานอื่นที่ไปช่วยราชการ แล้วแต่กรณี เป็นผู้เสนอข้อมูลและความเห็นการประเมินผลการปฏิบัติงาน เพื่อประกอบการพิจารณาของผู้ประเมินต้นสังกัด

กรณีข้าราชการองค์การบริหารส่วนจังหวัดได้โอนหรือย้ายหลังวันที่ ๑ มีนาคม หรือวันที่ ๑ กันยายน ให้ผู้ประเมินผลการปฏิบัติงานในองค์การบริหารส่วนจังหวัดต้นสังกัดเดิมเป็นผู้ประเมินผลการปฏิบัติงานของข้าราชการองค์การบริหารส่วนจังหวัดผู้นั้น แล้วจัดส่งผลการประเมินการปฏิบัติงานให้แก่องค์การบริหารส่วนจังหวัดหรือเทศบาล หรือองค์การบริหารส่วนตำบล หรือส่วนราชการ หรือหน่วยงานอื่นที่เป็นต้นสังกัดใหม่ เพื่อประกอบการพิจารณาตามข้อ ๕”

ข้อ ๗ ให้ยกเลิกความในข้อ ๑๑ ของประกาศคณะกรรมการกลางข้าราชการองค์การบริหารส่วนจังหวัด เรื่อง มาตรฐานทั่วไปเกี่ยวกับหลักเกณฑ์ และวิธีการประเมินผลการปฏิบัติงานของข้าราชการองค์การบริหารส่วนจังหวัด พ.ศ. ๒๕๕๘ และให้ใช้ข้อความต่อไปนี้แทน

“ข้อ ๑๑ การประเมินผลการปฏิบัติงานของข้าราชการองค์การบริหารส่วนจังหวัดให้ดำเนินการตามขั้นตอน และวิธีการ ดังต่อไปนี้

(๑) ภายในเดือนกันยายนของทุกปี ให้องค์การบริหารส่วนจังหวัดประกาศหลักเกณฑ์และวิธีการประเมินผลการปฏิบัติงานประจำปีให้ข้าราชการองค์การบริหารส่วนจังหวัดในสังกัดทราบโดยทั่วกัน

(๒) ในแต่ละรอบการประเมินให้ผู้ประเมิน และผู้รับการประเมิน มีหน้าที่ กำหนดและจัดทำข้อตกลงร่วมกันในแบบประเมินผลการปฏิบัติงาน ได้แก่ กำหนดผลสัมฤทธิ์ของงาน เป้าหมาย และตัวชี้วัดความสำเร็จ หรือกำหนดหลักฐาน หรือตัวชี้วัดความสำเร็จของงานอย่างเป็นรูปธรรมและเหมาะสมกับลักษณะงาน ตำแหน่งและระดับ รวมทั้ง กำหนดพฤติกรรมกรรมการปฏิบัติราชการหรือสมรรถนะ สัดส่วนค่าน้ำหนัก และระดับที่คาดหวัง สำหรับการกำหนดผลสัมฤทธิ์ของงาน และตัวชี้วัดให้พิจารณาวิธีการถ่ายถอดจากบนลงล่างเป็นหลักก่อน ในกรณีที่ไมอาจดำเนินการได้หรือไม่เพียงพอ อาจเลือกวิธีการกำหนดตัวชี้วัดวิธีใดวิธีหนึ่งหรือหลายวิธีที่เหมาะสมแทนหรือเพิ่มเติม หรืออาจกำหนดตัวชี้วัดเป็นระดับองค์กร ระดับส่วนราชการ และระดับรายบุคคล

(๓) ในแต่ละรอบการประเมินให้ผู้ประเมิน มีหน้าที่ ประเมินผลการปฏิบัติงานของผู้รับการประเมินตามหลักเกณฑ์และวิธีการที่ประกาศกำหนด และตามข้อตกลงในแบบประเมินผลการปฏิบัติงานที่ได้จัดทำไว้กับผู้รับการประเมิน

กรณีมีการเปลี่ยนแปลงเชิงนโยบาย หรืองานที่ได้รับมอบหมาย หรือมีการย้ายเปลี่ยนตำแหน่งหรือหน้าที่ความรับผิดชอบ ให้ผู้ประเมินและผู้รับการประเมินร่วมกันพิจารณาปรับเปลี่ยนข้อตกลงผลการปฏิบัติงานในระหว่างการประเมินได้ โดยให้ผู้ประเมินเป็นผู้มีอำนาจในการอนุมัติเปลี่ยนแปลงข้อตกลง

(๔) ในระหว่างรอบการประเมินให้ผู้ประเมิน มีหน้าที่ ให้คำปรึกษา แนะนำ หรือชี้แจงให้แก่ผู้รับการประเมิน เพื่อปรับปรุง แก้ไข และพัฒนาผลสัมฤทธิ์ของงาน และพฤติกรรมหรือสมรรถนะในการปฏิบัติราชการ และเมื่อสิ้นรอบการประเมินให้ผู้รับการประเมินแสดงหลักฐานความสำเร็จของงานต่อผู้ประเมิน โดยทำการวิเคราะห์ผลสำเร็จของงาน และคะแนนที่ได้รับ สำหรับการประเมินพฤติกรรมกรรมการปฏิบัติราชการหรือสมรรถนะ ให้ผู้ประเมินเป็นผู้ประเมินสมรรถนะของผู้รับการประเมินที่แสดงออกในการปฏิบัติงาน

(๕) ในการประเมินผลการปฏิบัติงานแต่ละครั้ง ให้ผู้ประเมินตามข้อ ๑๐ แจ้งผลการประเมินให้ผู้รับการประเมินทราบเป็นรายบุคคล โดยให้ผู้รับการประเมินลงลายมือชื่อรับทราบผลการประเมิน กรณีที่ผู้รับการประเมินไม่ยินยอมลงลายมือชื่อรับทราบผลการประเมิน ให้ข้าราชการองค์การบริหารส่วนจังหวัดอย่างน้อยหนึ่งคน ลงลายมือชื่อเป็นพยานว่าได้มีการแจ้งผลการประเมินดังกล่าวแล้วด้วย

(๖) ให้ผู้ประเมินโดยความเห็นชอบของผู้บังคับบัญชาเหนือขึ้นไปอีกชั้นหนึ่ง (ถ้ามี) จัดส่งผลการประเมินผลการปฏิบัติงานของข้าราชการองค์การบริหารส่วนจังหวัดในหน่วยงานของตน เสนอต่อคณะกรรมการกลั่นกรองการประเมินผลการปฏิบัติงานขององค์การบริหารส่วนจังหวัดก่อนนำเสนอต่อนายกองค์การบริหารส่วนจังหวัดพิจารณา

(๗) ให้องค์การบริหารส่วนจังหวัดประกาศรายชื่อข้าราชการองค์การบริหารส่วนจังหวัด ผู้มีผลการปฏิบัติงานอยู่ในระดับดีเด่นที่เปิดเผยให้ทราบโดยทั่วกัน เพื่อเป็นการยกย่อง ชมเชย และสร้างแรงจูงใจให้พัฒนาผลการปฏิบัติงานในรอบการประเมินต่อไปให้ดียิ่งขึ้น”

ข้อ ๘ ให้ยกเลิกความในข้อ ๑๓ ของประกาศคณะกรรมการกลางข้าราชการองค์การบริหารส่วนจังหวัด เรื่อง มาตรฐานทั่วไปเกี่ยวกับหลักเกณฑ์ และวิธีการประเมินผลการปฏิบัติงานของข้าราชการองค์การบริหารส่วนจังหวัด พ.ศ. ๒๕๕๘ และให้ใช้ข้อความต่อไปนี้แทน

“ข้อ ๑๓ ให้นายกองค์การบริหารส่วนจังหวัดแต่งตั้งคณะกรรมการกลั่นกรองการประเมินผลการปฏิบัติงานของข้าราชการองค์การบริหารส่วนจังหวัด มีหน้าที่ พิจารณาถ่วงดุลผลคะแนนการปฏิบัติงาน ตรวจสอบหลักฐานหรือตัวชี้วัดที่จัดทำไว้ประกอบการประเมิน และเสนอความเห็นเกี่ยวกับมาตรฐานและความเป็นธรรมของการประเมินผลการปฏิบัติงานของข้าราชการองค์การบริหารส่วนจังหวัดทุกประเภทตำแหน่ง และระดับตำแหน่ง ประกอบด้วย

(๑) ปลัดองค์การบริหารส่วนจังหวัด เป็นประธานกรรมการ

(๒) รองปลัดองค์การบริหารส่วนจังหวัด หรือผู้อำนวยการสำนัก หรือผู้อำนวยการกอง หรือหัวหน้าส่วนราชการที่เรียกชื่ออย่างอื่นที่มีฐานะเทียบเท่าสำนักหรือกอง จำนวนไม่น้อยกว่าสองคน เป็นกรรมการ

(๓) ข้าราชการองค์การบริหารส่วนจังหวัดที่รับผิดชอบงานการเจ้าหน้าที่ จำนวนหนึ่งคน เป็นเลขานุการ  
ทั้งนี้ องค์การบริหารส่วนจังหวัดอาจกำหนดให้มีคณะกรรมการช่วยพิจารณาถ่วงดุลการประเมินผลการปฏิบัติงาน เพื่อให้เกิดความเป็นธรรมในระดับสำนักหรือกอง หรือส่วนราชการที่เรียกชื่ออย่างอื่นในองค์การบริหารส่วนจังหวัดด้วยก็ได้”

ประกาศ ณ วันที่ ๕ มีนาคม พ.ศ. ๒๕๖๓

พลเอก   
(อนุพงษ์ เผ่าจินดา)

รัฐมนตรีว่าการกระทรวงมหาดไทย

ประธานกรรมการกลางข้าราชการองค์การบริหารส่วนจังหวัด



ประกาศคณะกรรมการกลางพนักงานเทศบาล  
เรื่อง มาตรฐานทั่วไปเกี่ยวกับหลักเกณฑ์ และวิธีการประเมินผลการปฏิบัติงาน  
ของพนักงานเทศบาล (ฉบับที่ ๒)  
พ.ศ. ๒๕๖๓

โดยที่เป็นการสมควรแก้ไขประกาศคณะกรรมการกลางพนักงานเทศบาล เรื่อง มาตรฐานทั่วไปเกี่ยวกับหลักเกณฑ์ และวิธีการประเมินผลการปฏิบัติงานของพนักงานเทศบาล พ.ศ. ๒๕๕๘ ให้สอดคล้องกับมาตรฐานทั่วไปเกี่ยวกับการประเมินผลการปฏิบัติงานของพนักงานครูและบุคลากรทางการศึกษา มาตรฐานทั่วไปเกี่ยวกับการคัดเลือกเพื่อเลื่อนและแต่งตั้งพนักงานเทศบาลตำแหน่งประเภททั่วไป และประเภทวิชาการให้ดำรงตำแหน่งในระดับที่สูงขึ้น และเพื่อให้มีความชัดเจน ครบถ้วน เป็นรูปธรรม ประกอบกับ เพื่อเป็นการรองรับการประเมินผลการปฏิบัติงานของพนักงานเทศบาลในรูปแบบระบบเทคโนโลยีสารสนเทศ

อาศัยอำนาจตามความในมาตรา ๑๗ (๙) และมาตรา ๒๔ วรรคเจ็ด แห่งพระราชบัญญัติระเบียบบริหารงานบุคคลส่วนท้องถิ่น พ.ศ. ๒๕๕๒ และมติคณะกรรมการกลางพนักงานเทศบาล ในการประชุมครั้งที่ ๑๑/๒๕๖๒ เมื่อวันที่ ๒๘ พฤศจิกายน พ.ศ. ๒๕๖๒ เห็นชอบให้แก้ไขหลักเกณฑ์และวิธีการประเมินผลการปฏิบัติงานของพนักงานเทศบาล จึงออกประกาศไว้ ดังต่อไปนี้

ข้อ ๑ ประกาศนี้เรียกว่า “ประกาศคณะกรรมการกลางพนักงานเทศบาล เรื่อง มาตรฐานทั่วไปเกี่ยวกับหลักเกณฑ์ และวิธีการประเมินผลการปฏิบัติงานของพนักงานเทศบาล (ฉบับที่ ๒) พ.ศ. ๒๕๖๓”

ข้อ ๒ ประกาศนี้ให้ใช้บังคับตั้งแต่วันที่ ๑ เมษายน ๒๕๖๓ เป็นต้นไป

ข้อ ๓ ให้ยกเลิกความในข้อ ๕ ของประกาศคณะกรรมการกลางพนักงานเทศบาล เรื่อง มาตรฐานทั่วไปเกี่ยวกับหลักเกณฑ์ และวิธีการประเมินผลการปฏิบัติงานของพนักงานเทศบาล พ.ศ. ๒๕๕๘ และให้ใช้ข้อความต่อไปนี้แทน

“ข้อ ๕ การประเมินผลการปฏิบัติงานให้ผู้ประเมินตามข้อ ๑๐ มีหน้าที่ ประเมินผลการปฏิบัติงานของผู้ใต้บังคับบัญชาหรือผู้รับการประเมิน เพื่อใช้ประกอบการพิจารณาในเรื่องการบริหารงานบุคคลส่วนท้องถิ่น ได้แก่ การเลื่อนขั้นเงินเดือน ค่าตอบแทน เงินรางวัลประจำปี การเลื่อนและหรือแต่งตั้ง การย้าย การโอนและรับโอน การให้ออกจากราชการ การจูงใจให้รางวัล และการบริหารงานบุคคลเรื่องอื่น ๆ เพื่อเป็นการสร้างแรงจูงใจให้พนักงานเทศบาลปฏิบัติราชการให้มีประสิทธิภาพ และประสิทธิผลยิ่งขึ้น

การประเมินผลการปฏิบัติงาน ให้มุ่งเน้นระบบการบริหารผลงาน (Performance Management) ที่เชื่อมโยงผลการปฏิบัติงานจากระดับองค์กร ระดับหน่วยงาน ไปสู่ระดับรายบุคคล เพื่อให้ผลการปฏิบัติงานมีประสิทธิภาพและประสิทธิผลตามเป้าหมายขององค์กรหรือหน่วยงาน สามารถวัดและประเมินผลการปฏิบัติงานของพนักงานเทศบาลได้อย่างเป็นรูปธรรม”

ข้อ ๔ ให้ยกเลิกความในข้อ ๖ ของประกาศคณะกรรมการกลางพนักงานเทศบาล เรื่อง มาตรฐานทั่วไปเกี่ยวกับหลักเกณฑ์ และวิธีการประเมินผลการปฏิบัติงานของพนักงานเทศบาล พ.ศ. ๒๕๕๘ และให้ใช้ข้อความต่อไปนี้แทน

“ข้อ ๖ การประเมินผลการปฏิบัติงานให้พนักงานเทศบาลจัดทำแบบประเมินผลการปฏิบัติงานตามที่สำนักงานคณะกรรมการกลางพนักงานเทศบาลกำหนด โดยการประเมินผลการปฏิบัติงานต้องมีหลักฐานและตัวชี้วัดความสำเร็จที่ชัดเจน”

ข้อ ๕ ให้ยกเลิกความในข้อ ๗ ของประกาศคณะกรรมการกลางพนักงานเทศบาล เรื่อง มาตรฐานทั่วไปเกี่ยวกับหลักเกณฑ์ และวิธีการประเมินผลการปฏิบัติงานของพนักงานเทศบาล พ.ศ. ๒๕๕๘ และให้ใช้ข้อความต่อไปนี้แทน

“ข้อ ๗ การประเมินผลการปฏิบัติงาน ให้มีองค์ประกอบ ดังต่อไปนี้

(๑) ผลสัมฤทธิ์ของงาน ให้มีสัดส่วนน้ำหนักร้อยละ ๗๐ โดยประเมินผลจากการปฏิบัติงานตามปริมาณผลงาน หรือคุณภาพของงาน หรือความรวดเร็ว หรือการตรงตามเวลาที่กำหนด หรือการประหยัด หรือความคุ้มค่าของการใช้ทรัพยากร แล้วแต่กรณี

ให้กำหนดผลสัมฤทธิ์ของงานพร้อมกับกำหนดตัวชี้วัดความสำเร็จไม่น้อยกว่า ๒ ผลงานต่อครั้ง กรณีพนักงานเทศบาลได้รับการแต่งตั้งให้ดำรงตำแหน่งหรือระดับสูงขึ้น โดยมีการเสนอวิสัยทัศน์หรือข้อเสนอในการพัฒนางาน ให้นำวิสัยทัศน์หรือข้อเสนอในการพัฒนางานดังกล่าว มากำหนดเป็นองค์ประกอบการประเมินผลสัมฤทธิ์ของงานในการประเมินครั้งนั้น และครั้งถัดไปจนกว่าจะได้ผลสำเร็จตามตัวชี้วัดที่เสนอในวิสัยทัศน์หรือข้อเสนอ

(๒) พฤติกรรมการปฏิบัติราชการหรือสมรรถนะ ให้มีสัดส่วนน้ำหนักร้อยละ ๓๐ ให้ประเมินจากสมรรถนะตามมาตรฐานกำหนดตำแหน่งที่คณะกรรมการกลางพนักงานเทศบาลกำหนด ได้แก่

กรณีตำแหน่งประเภทบริหารท้องถิ่น และตำแหน่งประเภทอำนวยการท้องถิ่น ให้ประเมินสมรรถนะประกอบด้วย สมรรถนะหลัก จำนวน ๕ สมรรถนะ และสมรรถนะประจำผู้บริหาร จำนวน ๔ สมรรถนะ

กรณีตำแหน่งประเภทวิชาการ และตำแหน่งประเภททั่วไป ให้ประเมินสมรรถนะ ประกอบด้วย สมรรถนะหลัก จำนวน ๕ สมรรถนะ และสมรรถนะประจำสายงาน จำนวนไม่น้อยกว่า ๓ สมรรถนะ

กรณีการประเมินผลการปฏิบัติงานของพนักงานเทศบาลที่บรรจุใหม่ หรืออยู่ระหว่างทดลองปฏิบัติหน้าที่ราชการ หรือมีระยะเวลาทดลองปฏิบัติหน้าที่ราชการอยู่ในรอบการประเมิน ให้ประเมินผลสัมฤทธิ์ของงาน และพฤติกรรมการปฏิบัติราชการหรือสมรรถนะ โดยมีสัดส่วนคะแนนของแต่ละองค์ประกอบร้อยละ ๕๐”

ข้อ ๖ ให้ยกเลิกความในข้อ ๑๐ ของประกาศคณะกรรมการกลางพนักงานเทศบาล เรื่อง มาตรฐานทั่วไปเกี่ยวกับหลักเกณฑ์ และวิธีการประเมินผลการปฏิบัติงานของพนักงานเทศบาล พ.ศ. ๒๕๕๘ และให้ใช้ข้อความต่อไปนี้แทน

“ข้อ ๑๐ ผู้ประเมินผลการปฏิบัติงานของพนักงานเทศบาล ดังต่อไปนี้

(๑) นายกเทศมนตรี สำหรับปลัดเทศบาล

(๒) ปลัดเทศบาล สำหรับรองปลัดเทศบาล ผู้อำนวยการสำนัก ผู้อำนวยการกอง หรือหัวหน้าส่วนราชการที่เรียกชื่ออย่างอื่นที่มีฐานะเทียบเท่าสำนักหรือกอง

(๓) ผู้อำนวยการสำนัก หรือผู้อำนวยการกอง หรือหัวหน้าส่วนราชการที่เรียกชื่ออย่างอื่นที่มีฐานะเทียบเท่าสำนักหรือกอง สำหรับพนักงานเทศบาลที่อยู่ในสังกัดบังคับบัญชา

กรณีไม่มีผู้ประเมินตาม (๑) ปฏิบัติหน้าที่ให้ผู้กำกับดูแลเทศบาลตามที่กฎหมายกำหนดเป็นผู้ประเมิน กรณีไม่มีผู้ประเมินตาม (๒) และ (๓) หรือมีแต่ไม่สามารถปฏิบัติราชการได้ให้ผู้รักษาราชการแทนเป็นผู้ประเมิน

กรณีพนักงานเทศบาลได้รับมอบหมายให้ไปช่วยราชการต่างเทศบาล หรือองค์การบริหารส่วนจังหวัด หรือองค์การบริหารส่วนตำบลอื่น หรือส่วนราชการ หรือหน่วยงานอื่น ให้นำนายกเทศมนตรี หรือนายกองค์การบริหารส่วนจังหวัด หรือนายกองค์การบริหารส่วนตำบล หรือหัวหน้าส่วนราชการ หรือหัวหน้าหน่วยงานอื่นที่ไปช่วยราชการ แล้วแต่กรณี เป็นผู้เสนอข้อมูลและความเห็นการประเมินผลการปฏิบัติงาน เพื่อประกอบการพิจารณาของผู้ประเมินต้นสังกัด

กรณีพนักงานเทศบาลได้ออนหรือย้ายหลังวันที่ ๑ มีนาคม หรือวันที่ ๑ กันยายน ให้ผู้ประเมินผลการปฏิบัติงานในเทศบาลต้นสังกัดเดิมเป็นผู้ประเมินผลการปฏิบัติงานของพนักงานเทศบาลผู้นั้น แล้วจัดส่งผลการประเมินการปฏิบัติงานให้แก่องค์การบริหารส่วนจังหวัด-หรือเทศบาล หรือองค์การบริหารส่วนตำบล หรือส่วนราชการ หรือหน่วยงานอื่นที่เป็นต้นสังกัดใหม่ เพื่อประกอบการพิจารณาตามข้อ ๕”

ข้อ ๗ ให้ยกเลิกความในข้อ ๑๑ ของประกาศคณะกรรมการกลางพนักงานเทศบาล เรื่อง มาตรฐานทั่วไปเกี่ยวกับหลักเกณฑ์ และวิธีการประเมินผลการปฏิบัติงานของพนักงานเทศบาล พ.ศ. ๒๕๕๘ และให้ใช้ข้อความต่อไปนี้แทน

“ข้อ ๑๑ การประเมินผลการปฏิบัติงานของพนักงานเทศบาลให้ดำเนินการตามขั้นตอน และวิธีการดังต่อไปนี้

(๑) ภายในเดือนกันยายนของทุกปี ให้เทศบาลประกาศหลักเกณฑ์และวิธีการประเมินผลการปฏิบัติงานประจำปีให้พนักงานเทศบาลในสังกัดทราบโดยทั่วกัน

(๒) ในแต่ละรอบการประเมินให้ผู้ประเมิน และผู้รับการประเมิน มีหน้าที่ กำหนดและจัดทำข้อตกลงร่วมกันในแบบประเมินผลการปฏิบัติงาน ได้แก่ กำหนดผลสัมฤทธิ์ของงาน เป้าหมาย และตัวชี้วัดความสำเร็จ หรือกำหนดหลักฐาน หรือตัวชี้วัดความสำเร็จของงานอย่างเป็นรูปธรรมและเหมาะสมกับลักษณะงาน ตำแหน่งและระดับ รวมทั้ง กำหนดพฤติกรรมหรือสมรรถนะ สัดส่วนค่าน้ำหนัก และระดับที่คาดหวัง สำหรับการกำหนดผลสัมฤทธิ์ของงาน และตัวชี้วัดให้พิจารณาวิธีการถ่ายทอดจากบนลงล่างเป็นหลักก่อน ในกรณีที่ไม่มีอาจดำเนินการได้หรือไม่เพียงพอ อาจเลือกวิธีการกำหนดตัวชี้วัดวิธีใดวิธีหนึ่ง หรือหลายวิธีที่เหมาะสมแทนหรือเพิ่มเติม หรืออาจกำหนดตัวชี้วัดเป็นระดับองค์กร ระดับส่วนราชการ และระดับรายบุคคล

(๓) ในแต่ละรอบการประเมินให้ผู้ประเมิน มีหน้าที่ ประเมินผลการปฏิบัติงานของผู้รับการประเมินตามหลักเกณฑ์และวิธีการที่ประกาศกำหนด และตามข้อตกลงในแบบประเมินผลการปฏิบัติงานที่ได้จัดทำไว้กับผู้รับการประเมิน

กรณีมีการเปลี่ยนแปลงเชิงนโยบาย หรืองานที่ได้รับมอบหมาย หรือมีการย้ายเปลี่ยนตำแหน่ง หรือหน้าที่ความรับผิดชอบ ให้ผู้ประเมินและผู้รับการประเมินร่วมกันพิจารณาปรับเปลี่ยนข้อตกลงผลการปฏิบัติงานในระยะเวลาประเมินได้ โดยให้ผู้ประเมินเป็นผู้มีอำนาจในการอนุมัติเปลี่ยนแปลงข้อตกลง

(๔) ในระหว่างรอบการประเมินให้ผู้ประเมิน มีหน้าที่ ให้คำปรึกษา แนะนำ หรือชี้แจงให้แก่ผู้รับการประเมิน เพื่อปรับปรุง แก้ไข และพัฒนาผลสัมฤทธิ์ของงาน และพฤติกรรมหรือสมรรถนะในการปฏิบัติราชการ และเมื่อสิ้นรอบการประเมินให้ผู้รับการประเมินแสดงหลักฐานความสำเร็จของงานต่อผู้ประเมิน โดยทำการวิเคราะห์ผลสำเร็จของงาน และคะแนนที่ได้รับ สำหรับการประเมินพฤติกรรมหรือสมรรถนะ ให้ผู้ประเมินเป็นผู้ประเมินสมรรถนะของผู้รับการประเมินที่แสดงออกในการปฏิบัติงาน

(๕) ในการประเมินผลการปฏิบัติงานแต่ละครั้ง ให้ผู้ประเมินตามข้อ ๑๐ แจ้งผลการประเมินให้ผู้รับการประเมินทราบเป็นรายบุคคล โดยให้ผู้รับการประเมินลงลายมือชื่อรับทราบผลการประเมิน กรณีที่ผู้รับการประเมินไม่ยินยอมลงลายมือชื่อรับทราบผลการประเมิน ให้พนักงานเทศบาลอย่างน้อยหนึ่งคนลงลายมือชื่อเป็นพยานว่าได้มีการแจ้งผลการประเมินดังกล่าวแล้วด้วย

(๖) ให้ผู้ประเมินโดยความเห็นชอบของผู้บังคับบัญชาเหนือขึ้นไปอีกชั้นหนึ่ง (ถ้ามี) จัดส่งผลการประเมินผลการปฏิบัติงานของพนักงานเทศบาลในหน่วยงานของตน เสนอต่อคณะกรรมการกลั่นกรองการประเมินผลการปฏิบัติงานของเทศบาลก่อนนำเสนอต่อนายกเทศมนตรีพิจารณา

(๗) ให้เทศบาลประกาศรายชื่อพนักงานเทศบาล ผู้มีผลการปฏิบัติงานอยู่ในระดับดีเด่นที่เปิดเผยให้ทราบโดยทั่วกัน เพื่อเป็นการยกย่อง ชมเชย และสร้างแรงจูงใจให้พัฒนาผลการปฏิบัติงานในรอบการประเมินต่อไปให้ดียิ่งขึ้น”

ข้อ ๘ ให้ยกเลิกความในข้อ ๑๓ ของประกาศคณะกรรมการกลางพนักงานเทศบาล เรื่อง มาตรฐานทั่วไปเกี่ยวกับหลักเกณฑ์ และวิธีการประเมินผลการปฏิบัติงานของพนักงานเทศบาล พ.ศ. ๒๕๕๘ และให้ใช้ข้อความต่อไปนี้แทน

“ข้อ ๑๓ ให้นายกเทศมนตรีแต่งตั้งคณะกรรมการกลั่นกรองการประเมินผลการปฏิบัติงานของพนักงานเทศบาล มีหน้าที่ พิจารณากลั่นกรองผลคะแนนการปฏิบัติงาน ตรวจสอบหลักฐานหรือตัวชี้วัดที่จัดทำไว้ประกอบการประเมิน และเสนอความเห็นเกี่ยวกับมาตรฐานและความเป็นธรรมของการประเมินผลการปฏิบัติงานของพนักงานเทศบาลทุกประเภทตำแหน่ง และระดับตำแหน่ง ประกอบด้วย

(๑) ปลัดเทศบาล เป็นประธานกรรมการ

(๒) รองปลัดเทศบาล หรือผู้อำนวยการสำนัก หรือผู้อำนวยการกอง หรือหัวหน้าส่วนราชการที่เรียกชื่ออย่างอื่นที่มีฐานะเทียบเท่าสำนักหรือกอง จำนวนไม่น้อยกว่าสองคน เป็นกรรมการ

(๓) พนักงานเทศบาลที่รับผิดชอบงานการเจ้าหน้าที่ จำนวนหนึ่งคน เป็นเลขานุการ

ทั้งนี้ เทศบาลอาจกำหนดให้มีคณะกรรมการช่วยพิจารณากลั่นกรองการประเมินผลการปฏิบัติงาน เพื่อให้เกิดความเป็นธรรมในระดับสำนักหรือกอง หรือส่วนราชการที่เรียกชื่ออย่างอื่นในเทศบาลด้วยก็ได้”

ประกาศ ณ วันที่ ๕ มีนาคม พ.ศ. ๒๕๖๓

พลเอก

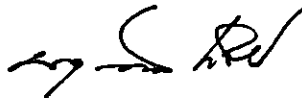

(อนุพงษ์ เผ่าจินดา)

รัฐมนตรีว่าการกระทรวงมหาดไทย

ประธานกรรมการกลางพนักงานเทศบาล



ประกาศคณะกรรมการกลางพนักงานส่วนตำบล  
เรื่อง มาตรฐานทั่วไปเกี่ยวกับหลักเกณฑ์ และวิธีการประเมินผลการปฏิบัติงาน  
ของพนักงานส่วนตำบล (ฉบับที่ ๒)  
พ.ศ. ๒๕๖๓

โดยที่เป็นการสมควรแก้ไขประกาศคณะกรรมการกลางพนักงานส่วนตำบล เรื่อง มาตรฐานทั่วไปเกี่ยวกับหลักเกณฑ์ และวิธีการประเมินผลการปฏิบัติงานของพนักงานส่วนตำบล พ.ศ. ๒๕๕๘ ให้สอดคล้องกับมาตรฐานทั่วไปเกี่ยวกับการประเมินผลการปฏิบัติงานของพนักงานครูและบุคลากรทางการศึกษา มาตรฐานทั่วไปเกี่ยวกับการคัดเลือกเพื่อเลื่อนและแต่งตั้งพนักงานส่วนตำบลตำแหน่งประเภททั่วไป และประเภทวิชาการ ให้ดำรงตำแหน่งในระดับที่สูงขึ้น และเพื่อให้มีความชัดเจน ครบถ้วน เป็นรูปธรรมยิ่งขึ้น ประกอบกับ เพื่อเป็นการรองรับการประเมินผลการปฏิบัติงานของพนักงานส่วนตำบลในรูปแบบระบบเทคโนโลยีสารสนเทศ

อาศัยอำนาจตามความในมาตรา ๑๗ (๙) และมาตรา ๒๖ วรคเจ็ด แห่งพระราชบัญญัติระเบียบบริหารงานบุคคลส่วนท้องถิ่น พ.ศ. ๒๕๔๒ และมติคณะกรรมการกลางพนักงานส่วนตำบล ในการประชุมครั้งที่ ๑๑/๒๕๖๒ เมื่อวันที่ ๒๘ พฤศจิกายน พ.ศ. ๒๕๖๒ เห็นชอบให้แก้ไขหลักเกณฑ์และวิธีการประเมินผลการปฏิบัติงานของพนักงานส่วนตำบล จึงออกประกาศไว้ ดังต่อไปนี้

ข้อ ๑ ประกาศนี้เรียกว่า “ประกาศคณะกรรมการกลางพนักงานส่วนตำบล เรื่อง มาตรฐานทั่วไปเกี่ยวกับหลักเกณฑ์ และวิธีการประเมินผลการปฏิบัติงานของพนักงานส่วนตำบล (ฉบับที่ ๒) พ.ศ. ๒๕๖๓”

ข้อ ๒ ประกาศนี้ให้ใช้บังคับตั้งแต่วันที่ ๑ เมษายน ๒๕๖๓ เป็นต้นไป

ข้อ ๓ ให้ยกเลิกความในข้อ ๕ ของประกาศคณะกรรมการกลางพนักงานส่วนตำบล เรื่อง มาตรฐานทั่วไปเกี่ยวกับหลักเกณฑ์ และวิธีการประเมินผลการปฏิบัติงานของพนักงานส่วนตำบล พ.ศ. ๒๕๕๘ และให้ใช้ข้อความต่อไปนี้แทน

“ข้อ ๕ การประเมินผลการปฏิบัติงานให้ผู้ประเมินตามข้อ ๑๐ มีหน้าที่ ประเมินผลการปฏิบัติงานของผู้ใต้บังคับบัญชาหรือผู้รับการประเมิน เพื่อใช้ประกอบการพิจารณาในเรื่องการบริหารงานบุคคลส่วนท้องถิ่น ได้แก่ การเลื่อนขั้นเงินเดือน ค่าตอบแทน เงินรางวัลประจำปี การเลื่อนและหรือแต่งตั้ง การย้าย การโอนและรับโอน การให้ออกจากราชการ การจูงใจให้รางวัล และการบริหารงานบุคคลเรื่องอื่น ๆ เพื่อเป็นการสร้างแรงจูงใจให้พนักงานส่วนตำบลปฏิบัติราชการให้มีประสิทธิภาพ และประสิทธิผลยิ่งขึ้น

การประเมินผลการปฏิบัติงาน ให้มุ่งเน้นระบบการบริหารผลงาน (Performance Management) ที่เชื่อมโยงผลการปฏิบัติงานจากระดับองค์กร ระดับหน่วยงาน ไปสู่ระดับรายบุคคล เพื่อให้ผลการปฏิบัติงานมีประสิทธิภาพและประสิทธิผลตามเป้าหมายขององค์กรหรือหน่วยงาน และสามารถวัดและประเมินผลการปฏิบัติงานของพนักงานส่วนตำบลได้อย่างเป็นรูปธรรม”

ข้อ ๔ ให้ยกเลิกความในข้อ ๖ ของประกาศคณะกรรมการกลางพนักงานส่วนตำบล เรื่อง มาตรฐานทั่วไปเกี่ยวกับหลักเกณฑ์ และวิธีการประเมินผลการปฏิบัติงานของพนักงานส่วนตำบล พ.ศ. ๒๕๕๘ และให้ใช้ข้อความต่อไปนี้แทน

“ข้อ ๖ การประเมินผลการปฏิบัติงานให้พนักงานส่วนตำบลจัดทำแบบประเมินผลการปฏิบัติงานตามที่สำนักงานคณะกรรมการกลางพนักงานส่วนตำบลกำหนด โดยการประเมินผลการปฏิบัติงานต้องมีหลักฐานและตัวชี้วัดความสำเร็จที่ชัดเจน”

ข้อ ๕ ให้ยกเลิกความในข้อ ๗ ของประกาศคณะกรรมการกลางพนักงานส่วนตำบล เรื่อง มาตรฐานทั่วไปเกี่ยวกับหลักเกณฑ์ และวิธีการประเมินผลการปฏิบัติงานของพนักงานส่วนตำบล พ.ศ. ๒๕๕๘ และให้ใช้ข้อความต่อไปนี้แทน

“ข้อ ๗ การประเมินผลการปฏิบัติงาน ให้มีองค์ประกอบ ดังต่อไปนี้

(๑) ผลสัมฤทธิ์ของงาน ให้มีสัดส่วนน้ำหนักร้อยละ ๗๐ โดยประเมินผลจากการปฏิบัติงานตามปริมาณผลงาน หรือคุณภาพของงาน หรือความรวดเร็ว หรือการตรงตามเวลาที่กำหนด หรือการประหยัด หรือความคุ้มค่าของการใช้ทรัพยากร แล้วแต่กรณี

ให้กำหนดผลสัมฤทธิ์ของงานพร้อมกับกำหนดตัวชี้วัดความสำเร็จไม่น้อยกว่า ๒ ผลงานต่อครั้ง กรณีพนักงานส่วนตำบลได้รับการแต่งตั้งให้ดำรงตำแหน่งหรือระดับสูงขึ้น โดยมีการเสนอวิสัยทัศน์หรือข้อเสนอในการพัฒนางาน หรือนำวิสัยทัศน์หรือข้อเสนอในการพัฒนางานดังกล่าว มากำหนดเป็นองค์ประกอบการประเมินผลสัมฤทธิ์ของงานในการประเมินครั้งนั้น และครั้งถัดไปจนกว่าจะได้ผลสำเร็จตามตัวชี้วัดที่เสนอในวิสัยทัศน์หรือข้อเสนอ

(๒) พฤติกรรมการปฏิบัติราชการหรือสมรรถนะ ให้มีสัดส่วนน้ำหนักร้อยละ ๓๐ ให้ประเมินจากสมรรถนะตามมาตรฐานกำหนดตำแหน่งที่คณะกรรมการกลางพนักงานส่วนตำบลกำหนด ได้แก่

กรณีตำแหน่งประเภทบริหารท้องถิ่น และตำแหน่งประเภทอำนวยการท้องถิ่น ให้ประเมินสมรรถนะประกอบด้วย สมรรถนะหลัก จำนวน ๕ สมรรถนะ และสมรรถนะประจำผู้บริหาร จำนวน ๔ สมรรถนะ

กรณีตำแหน่งประเภทวิชาการ และตำแหน่งประเภททั่วไป ให้ประเมินสมรรถนะ ประกอบด้วย สมรรถนะหลัก จำนวน ๕ สมรรถนะ และสมรรถนะประจำสายงาน จำนวนไม่น้อยกว่า ๓ สมรรถนะ

กรณีการประเมินผลการปฏิบัติงานของพนักงานส่วนตำบลที่บรรจุใหม่ หรืออยู่ระหว่างทดลองปฏิบัติหน้าที่ราชการ หรือมีระยะเวลาทดลองปฏิบัติหน้าที่ราชการอยู่ในรอบการประเมิน ให้ประเมินผลสัมฤทธิ์ของงาน และพฤติกรรมการปฏิบัติราชการหรือสมรรถนะ โดยมีสัดส่วนคะแนนของแต่ละองค์ประกอบร้อยละ ๕๐”

ข้อ ๖ ให้ยกเลิกความในข้อ ๑๐ ของประกาศคณะกรรมการกลางพนักงานส่วนตำบล เรื่อง มาตรฐานทั่วไปเกี่ยวกับหลักเกณฑ์ และวิธีการประเมินผลการปฏิบัติงานของพนักงานส่วนตำบล พ.ศ. ๒๕๕๘ และให้ใช้ข้อความต่อไปนี้แทน

“ข้อ ๑๐ ผู้ประเมินผลการปฏิบัติงานของพนักงานส่วนตำบล ดังต่อไปนี้

(๑) นายกองจัดการบริหารส่วนตำบล สำหรับปลัดองค์การบริหารส่วนตำบล

(๒) ปลัดองค์การบริหารส่วนตำบล สำหรับรองปลัดองค์การบริหารส่วนตำบล ผู้อำนวยการสำนักผู้อำนวยการกอง หรือหัวหน้าส่วนราชการที่เรียกชื่ออย่างอื่นที่มีฐานะเทียบเท่าสำนักหรือกอง

(๓) ผู้อำนวยการสำนัก หรือผู้อำนวยการกอง หรือหัวหน้าส่วนราชการที่เรียกชื่ออย่างอื่นที่มีฐานะเทียบเท่าสำนักหรือกอง สำหรับพนักงานส่วนตำบลที่อยู่ในสังกัดบังคับบัญชา

กรณีไม่มีผู้ประเมินตาม (๑) ปฏิบัติหน้าที่ให้ผู้กำกับดูแลองค์การบริหารส่วนตำบลตามที่กฎหมายกำหนดเป็นผู้ประเมิน

กรณีไม่มีผู้ประเมินตาม (๒) และ (๓) หรือมีแต่ไม่สามารถปฏิบัติราชการได้ให้ผู้รักษาราชการแทนเป็นผู้ประเมิน

กรณีพนักงานส่วนตำบลได้รับมอบหมายให้ไปช่วยราชการต่างองค์การบริหารส่วนตำบล หรือองค์การบริหารส่วนจังหวัด หรือเทศบาลอื่น หรือส่วนราชการ หรือหน่วยงานอื่น ให้นายกองจัดการบริหารส่วนตำบล หรือนายกองจัดการบริหารส่วนจังหวัด หรือนายกเทศมนตรี หรือหัวหน้าส่วนราชการ หรือหัวหน้าหน่วยงานอื่นที่ไปช่วยราชการ แล้วแต่กรณี เป็นผู้เสนอข้อมูล และความเห็นการประเมินผลการปฏิบัติงาน เพื่อประกอบการพิจารณาของผู้ประเมินต้นสังกัด

กรณีพนักงานส่วนตำบลได้โอนหรือย้ายหลังวันที่ ๑ มีนาคม หรือวันที่ ๑ กันยายน ให้ผู้ประเมินผลการปฏิบัติงานในองค์การบริหารส่วนตำบลต้นสังกัดเดิมเป็นผู้ประเมินผลการปฏิบัติงานของพนักงานส่วนตำบลผู้นั้น แล้วจัดส่งผลการประเมินการปฏิบัติงานให้แก่องค์การบริหารส่วนจังหวัด หรือเทศบาล หรือองค์การบริหารส่วนตำบลอื่น หรือส่วนราชการ หรือหน่วยงานอื่น ที่เป็นต้นสังกัดใหม่ เพื่อประกอบการพิจารณาตามข้อ ๕”

ข้อ ๗ ให้ยกเลิกความในข้อ ๑๑ ของประกาศคณะกรรมการกลางพนักงานส่วนตำบล เรื่อง มาตรฐานทั่วไปเกี่ยวกับหลักเกณฑ์ และวิธีการประเมินผลการปฏิบัติงานของพนักงานส่วนตำบล พ.ศ. ๒๕๕๘ และให้ใช้ข้อความต่อไปนี้แทน

“ข้อ ๑๑ การประเมินผลการปฏิบัติงานของพนักงานส่วนตำบลให้ดำเนินการตามขั้นตอน และวิธีการ ดังต่อไปนี้

(๑) ภายในเดือนกันยายนของทุกปี ให้องค์การบริหารส่วนตำบลประกาศหลักเกณฑ์และวิธีการประเมินผลการปฏิบัติงานประจำปีให้พนักงานส่วนตำบลในสังกัดทราบโดยทั่วกัน

(๒) ในแต่ละรอบการประเมินให้ผู้ประเมิน และผู้รับการประเมิน มีหน้าที่ กำหนดและจัดทำข้อตกลงร่วมกันในแบบประเมินผลการปฏิบัติงาน ได้แก่ กำหนดผลสัมฤทธิ์ของงาน เป้าหมาย และตัวชี้วัดความสำเร็จ หรือกำหนดหลักฐาน หรือตัวชี้วัดความสำเร็จของงานอย่างเป็นรูปธรรมและเหมาะสมกับลักษณะงาน ตำแหน่งและระดับ รวมทั้ง กำหนดพฤติกรรมการปฏิบัติราชการหรือสมรรถนะ สัดส่วนค่าน้ำหนัก และระดับที่คาดหวัง

สำหรับการกำหนดผลสัมฤทธิ์ของงาน และตัวชี้วัดให้พิจารณาวิธีการถ่ายทอดจากบนลงล่างเป็นหลักก่อน ในกรณีที่ไม่ว่าอาจดำเนินการได้หรือไม่เพียงพอ อาจเลือกวิธีการกำหนดตัวชี้วัดวิธีใดวิธีหนึ่ง หรือหลายวิธีที่เหมาะสมแทนหรือเพิ่มเติม หรืออาจกำหนดตัวชี้วัดเป็นระดับองค์กร ระดับส่วนราชการ และระดับรายบุคคล

(๓) ในแต่ละรอบการประเมินให้ผู้ประเมิน มีหน้าที่ ประเมินผลการปฏิบัติงานของผู้รับการประเมินตามหลักเกณฑ์และวิธีการที่ประกาศกำหนด และตามข้อตกลงในแบบประเมินผลการปฏิบัติงานที่ได้จัดทำไว้กับผู้รับการประเมิน

กรณีมีการเปลี่ยนแปลงเชิงนโยบาย หรืองานที่ได้รับมอบหมาย หรือมีการย้ายเปลี่ยนตำแหน่ง หรือหน้าที่ความรับผิดชอบ ให้ผู้ประเมินและผู้รับการประเมินร่วมกันพิจารณาปรับเปลี่ยนข้อตกลงผลการปฏิบัติงานในระหว่างการประเมินได้ โดยให้ผู้ประเมินเป็นผู้มีอำนาจในการอนุมัติเปลี่ยนแปลงข้อตกลง

(๔) ในระหว่างรอบการประเมินให้ผู้ประเมิน มีหน้าที่ ให้คำปรึกษา แนะนำ หรือชี้แจงให้แก่ผู้รับการประเมิน เพื่อปรับปรุง แก้ไข และพัฒนาผลสัมฤทธิ์ของงาน และพฤติกรรมหรือสมรรถนะในการปฏิบัติราชการ และเมื่อสิ้นรอบการประเมินให้ผู้รับการประเมินแสดงหลักฐานความสำเร็จของงานต่อผู้ประเมิน โดยทำการวิเคราะห์ผลสำเร็จของงาน และคะแนนที่ได้รับ สำหรับการประเมินพฤติกรรมการปฏิบัติราชการหรือสมรรถนะ ให้ผู้ประเมินเป็นผู้ประเมินสมรรถนะของผู้รับการประเมินที่แสดงออกในการปฏิบัติงาน

(๕) ในการประเมินผลการปฏิบัติงานแต่ละครั้ง ให้ผู้ประเมินตามข้อ ๑๐ แจ้งผลการประเมินให้ผู้รับการประเมินทราบเป็นรายบุคคล โดยให้ผู้รับการประเมินลงลายมือชื่อรับทราบผลการประเมิน กรณีที่ผู้รับการประเมินไม่ยินยอมลงลายมือชื่อรับทราบผลการประเมิน ให้พนักงานส่วนตำบลอย่างน้อยหนึ่งคนลงลายมือชื่อเป็นพยานว่าได้มีการแจ้งผลการประเมินดังกล่าวแล้วด้วย

(๖) ให้ผู้ประเมินโดยความเห็นชอบของผู้บังคับบัญชาเหนือขึ้นไปอีกชั้นหนึ่ง (ถ้ามี) จัดส่งผลการประเมินผลการปฏิบัติงานของพนักงานส่วนตำบลในหน่วยงานของตน เสนอต่อคณะกรรมการกลั่นกรองการประเมินผลการปฏิบัติงานขององค์การบริหารส่วนตำบลก่อนนำเสนอต่อนายกองค์การบริหารส่วนตำบลพิจารณา

(๗) ให้องค์การบริหารส่วนตำบลประกาศรายชื่อพนักงานส่วนตำบล ผู้มีผลการปฏิบัติงาน อยู่ในระดับดีเด่นในที่เปิดเผยให้ทราบโดยทั่วกัน เพื่อเป็นการยกย่อง ชมเชย และสร้างแรงจูงใจให้พัฒนา ผลการปฏิบัติงานในรอบการประเมินต่อไปให้ดียิ่งขึ้น”

ข้อ ๘ ให้ยกเลิกความในข้อ ๑๓ ของประกาศคณะกรรมการกลางพนักงานส่วนตำบล เรื่อง มาตรฐานทั่วไป เกี่ยวกับหลักเกณฑ์ และวิธีการประเมินผลการปฏิบัติงานของพนักงานส่วนตำบล พ.ศ. ๒๕๕๘ และให้ใช้ข้อความ ต่อไปนี้แทน

“ข้อ ๑๓ ให้นายองค์การบริหารส่วนตำบลแต่งตั้งคณะกรรมการกลั่นกรองการประเมินผล การปฏิบัติงานของพนักงานส่วนตำบล มีหน้าที่ พิจารณากลั่นกรองผลคะแนนการปฏิบัติงาน ตรวจสอบหลักฐาน หรือตัวชี้วัดที่จัดทำไว้ประกอบการประเมิน และเสนอความเห็นเกี่ยวกับมาตรฐานและความเป็นธรรมของการ ประเมินผลการปฏิบัติงานของพนักงานส่วนตำบลทุกประเภทตำแหน่ง และระดับตำแหน่ง ประกอบด้วย

(๑) ปลัดองค์การบริหารส่วนตำบล เป็นประธานกรรมการ

(๒) รองปลัดองค์การบริหารส่วนตำบล หรือผู้อำนวยการสำนัก หรือผู้อำนวยการกอง หรือหัวหน้าส่วนราชการที่เรียกชื่ออย่างอื่นที่มีฐานะเทียบเท่าสำนักหรือกอง จำนวนไม่น้อยกว่าสองคน เป็นกรรมการ

(๓) พนักงานส่วนตำบลที่รับผิดชอบงานการเจ้าหน้าที่ จำนวนหนึ่งคน เป็นเลขานุการ

ทั้งนี้ องค์การบริหารส่วนตำบลอาจกำหนดให้มีคณะกรรมการช่วยพิจารณากลั่นกรองการประเมินผล การปฏิบัติงาน เพื่อให้เกิดความเป็นธรรมในระดับสำนักหรือกอง หรือส่วนราชการที่เรียกชื่ออย่างอื่น ในองค์การบริหารส่วนตำบลด้วยก็ได้”

ประกาศ ณ วันที่ ๕ มีนาคม พ.ศ. ๒๕๖๓

พลเอก

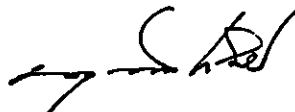

(อนงชัย เศรษฐินตา)

รัฐมนตรีว่าการกระทรวงมหาดไทย

ประธานกรรมการกลางพนักงานส่วนตำบล

ตัวอย่างแบบประเมินผลการปฏิบัติงาน

แบบประเมินผลการปฏิบัติงานของข้าราชการหรือพนักงานส่วนท้องถิ่น  
(สำหรับตำแหน่งประเภทบริหารท้องถิ่น และอำนวยการท้องถิ่น)

รอบการประเมิน

- ครั้งที่ ๑ วันที่ ๑ ตุลาคม ๒๕.. ถึง ๓๑ มีนาคม ๒๕..  
 ครั้งที่ ๒ วันที่ ๑ เมษายน ๒๕.. ถึง ๓๐ กันยายน ๒๕..

ผู้รับการประเมิน		
เลขประจำตัวประชาชน.....	ชื่อ-นามสกุล.....	ตำแหน่ง.....
ตำแหน่งประเภท.....	ระดับ.....	เลขที่ตำแหน่ง.....
งาน.....	ส่วน/ฝ่าย.....	สำนัก/กอง.....
ผู้ประเมิน		
เลขประจำตัวประชาชน.....	ชื่อ-นามสกุล.....	ตำแหน่ง.....
ตำแหน่งประเภท.....	ระดับ .....	สำนัก/กอง.....







### ส่วนที่ ๓ ข้อตกลงการประเมินผลการปฏิบัติงาน

ข้อตกลงการประเมินผลการปฏิบัติงานฉบับนี้จัดทำขึ้น ระหว่างชื่อ-นามสกุล .....ตำแหน่ง.....  
 ซึ่งต่อไปนี้จะเรียกว่า ผู้รับการประเมิน กับชื่อ-นามสกุล .....ตำแหน่ง.....ซึ่งต่อไปนี้จะเรียกว่า ผู้ประเมิน  
 ผู้ประเมิน และผู้รับการประเมิน ได้มีข้อตกลงร่วมกันกำหนดการประเมินผลการปฏิบัติงาน ประกอบด้วย ส่วนที่ ๑ การประเมินผลสัมฤทธิ์ของงาน และส่วนที่ ๒ การประเมินสมรรถนะ  
 เพื่อใช้สำหรับประเมินผลการปฏิบัติงานในรอบการประเมิน ครั้งที่.. ประจำปีงบประมาณ พ.ศ. .... โดยผู้รับการประเมินขอให้ข้อตกลงว่า จะมุ่งมั่นปฏิบัติงานให้เกิดผลงานที่ดีตามเป้าหมาย  
 และเกิดประโยชน์แก่ประชาชนหรือทางราชการตามที่ได้ตกลงไว้ และผู้ประเมินขอให้ข้อตกลงว่า ยินดีให้คำแนะนำ คำปรึกษาในการปฏิบัติงานแก่ผู้รับการประเมิน และจะประเมินผล  
 การปฏิบัติงานด้วยความเป็นธรรม โปร่งใสตามที่ได้ตกลงกันไว้ โดยทั้งสองฝ่ายได้รับทราบข้อตกลงการประเมินผลการปฏิบัติงานร่วมกันแล้ว จึงลงลายมือชื่อไว้เป็นหลักฐาน

ลงชื่อ.....(ผู้รับการประเมิน)  
 (.....)  
 ตำแหน่ง.....  
 วันที่.....

ลงชื่อ.....(ผู้ประเมิน)  
 (.....)  
 ตำแหน่ง.....  
 วันที่.....

### ส่วนที่ ๔ สรุปผลการประเมิน

#### ๔.๑ ผลการประเมินตนเอง

ข้าพเจ้าขอรับรองว่า ได้ประเมินตนเองตามเอกสารหรือหลักฐาน/ตัวบ่งชี้ความสำเร็จที่มีอยู่จริง

(ลงชื่อ).....ผู้รับการประเมิน  
 (.....)  
 ตำแหน่ง.....  
 วันที่.....

๔.๒ ผลการประเมินของผู้ประเมิน

รายการ	คะแนนเต็ม (ร้อยละ)	ผลการประเมิน (ร้อยละ)	ระดับผลการประเมิน
๑. ผลสัมฤทธิ์ของงาน	๗๐		<input type="checkbox"/> ดีเด่น ตั้งแต่ร้อยละ ๙๐ ขึ้นไป <input type="checkbox"/> ดีมาก ตั้งแต่ร้อยละ ๘๐ แต่ไม่ถึงร้อยละ ๙๐ <input type="checkbox"/> ดี ตั้งแต่ร้อยละ ๗๐ แต่ไม่ถึงร้อยละ ๘๐ <input type="checkbox"/> พอใช้ ตั้งแต่ร้อยละ ๖๐ แต่ไม่ถึงร้อยละ ๗๐ <input type="checkbox"/> ต้องปรับปรุง ต่ำกว่าร้อยละ ๖๐
๒. การประเมินสมรรถนะ	๓๐		
รวม	๑๐๐		

(ลงชื่อ).....ผู้ประเมิน

(.....)

ตำแหน่ง.....

วันที่.....

ส่วนที่ ๕ แผนพัฒนาการปฏิบัติราชการ

ผลสัมฤทธิ์ของงานหรือสมรรถนะ ที่เลือกพัฒนา (ก)	วิธีการพัฒนา (ข)	ช่วงเวลาและระยะเวลา การพัฒนา (ค)	วิธีการวัดผลในการพัฒนา (ง)

## ส่วนที่ ๖ การแจ้งและรับทราบผลการประเมิน

<input type="checkbox"/> ได้แจ้งผลการประเมินให้ทราบแล้ว  ลงชื่อ..... (.....) ตำแหน่ง..... <p style="text-align: center;">ผู้ประเมิน</p> วันที่.....	<input type="checkbox"/> ได้รับทราบผลการประเมินแล้ว  ลงชื่อ..... (.....) ตำแหน่ง..... <p style="text-align: center;">ผู้รับการประเมิน</p> วันที่.....	<input type="checkbox"/> ได้แจ้งผลการประเมินแล้วเมื่อวันที่..... แต่ผู้รับการประเมินไม่ยินยอมลงนามรับทราบ โดยมี.....เป็นพยาน  ลงชื่อ..... (.....) ตำแหน่ง..... <p style="text-align: center;">พยาน</p> วันที่.....
--	--	---

## ส่วนที่ ๗ ความเห็นของผู้บังคับบัญชาเหนือขึ้นไป (ถ้ามี)

<input type="checkbox"/> เห็นชอบกับผลคะแนนของผู้ประเมิน <input type="checkbox"/> มีความเห็นแตกต่าง ดังนี้ ๑. ผลสัมฤทธิ์ของงาน ควรได้คะแนนร้อยละ..... เหตุผล..... ๒. สมรรถนะ ควรได้คะแนนร้อยละ..... เหตุผล..... รวมคะแนนที่ควรได้ครั้งนี้ร้อยละ.....  ลงชื่อ..... (.....) ตำแหน่ง..... วันที่.....
---

### ส่วนที่ ๘ ความเห็นของคณะกรรมการกลั่นกรองการประเมินผลการปฏิบัติงานของข้าราชการหรือพนักงานส่วนท้องถิ่น

เห็นชอบกับผลคะแนนของ  ผู้ประเมิน ตามส่วนที่ ๔ หรือ  ผู้บังคับบัญชาเหนือขึ้นไป ตามส่วนที่ ๗

มีความเห็นแตกต่าง ดังนี้ ๑. ผลสัมฤทธิ์ของงาน ควรได้คะแนนร้อยละ..... เหตุผล.....  
 ๒. สมรรถนะ ควรได้คะแนนร้อยละ..... เหตุผล.....  
 รวมคะแนนที่ควรได้ครั้งนี้ร้อยละ.....

ลงชื่อ.....

(.....)

ตำแหน่ง ปลัด อบจ./ปลัดเทศบาล/ปลัด อบต.

ประธานกรรมการกลั่นกรองการประเมินผลการปฏิบัติงานฯ

วันที่.....

### ส่วนที่ ๙ ผลการพิจารณาของนายก อบจ./นายกเทศมนตรี/นายก อบต.

เห็นชอบตามความเห็นของคณะกรรมการกลั่นกรองการประเมินผลการปฏิบัติงานของข้าราชการหรือพนักงานส่วนท้องถิ่น

มีความเห็นแตกต่าง ดังนี้ ๑. ผลสัมฤทธิ์ของงาน ควรได้คะแนนร้อยละ..... เหตุผล.....  
 ๒. สมรรถนะ ควรได้คะแนนร้อยละ..... เหตุผล.....  
 รวมคะแนนที่ได้ครั้งนี้ร้อยละ.....

ลงชื่อ.....

(.....)

ตำแหน่ง นายก อบจ./นายกเทศมนตรี/นายก อบต.

วันที่.....

แบบประเมินผลการปฏิบัติงานของข้าราชการหรือพนักงานส่วนท้องถิ่น  
(สำหรับตำแหน่งประเภทวิชาการ และทั่วไป)

รอบการประเมิน

- ครั้งที่ ๑ วันที่ ๑ ตุลาคม ๒๕.. ถึง ๓๑ มีนาคม ๒๕..  
 ครั้งที่ ๒ วันที่ ๑ เมษายน ๒๕.. ถึง ๓๐ กันยายน ๒๕..

ผู้รับการประเมิน

ผู้รับการประเมิน		
เลขประจำตัวประชาชน.....	ชื่อ-นามสกุล.....	ตำแหน่ง.....
ตำแหน่งประเภท.....	ระดับ.....	เลขที่ตำแหน่ง.....
งาน.....	ส่วน/ฝ่าย.....	สำนัก/กอง.....
ผู้ประเมิน		
เลขประจำตัวประชาชน.....	ชื่อ-นามสกุล.....	ตำแหน่ง.....
ตำแหน่งประเภท.....	ระดับ .....	สำนัก/กอง.....







### ส่วนที่ ๓ ข้อตกลงการประเมินผลการปฏิบัติงาน

ข้อตกลงการประเมินผลการปฏิบัติงานฉบับนี้จัดทำขึ้น ระหว่างชื่อ-นามสกุล .....ตำแหน่ง.....  
 ซึ่งต่อไปนี้จะเรียกว่า ผู้รับการประเมิน กับชื่อ-นามสกุล .....ตำแหน่ง.....ซึ่งต่อไปนี้จะเรียกว่า ผู้ประเมิน  
 ผู้ประเมิน และผู้รับการประเมิน ได้มีข้อตกลงร่วมกันกำหนดการประเมินผลการปฏิบัติงาน ประกอบด้วย ส่วนที่ ๑ การประเมินผลสัมฤทธิ์ของงาน และส่วนที่ ๒ การประเมินสมรรถนะ  
 เพื่อใช้สำหรับประเมินผลการปฏิบัติงานในรอบการประเมิน ครั้งที่ .. ประจำปีงบประมาณ พ.ศ. .... โดยผู้รับการประเมินขอให้ข้อตกลงว่า จะมุ่งมั่นปฏิบัติงานให้เกิดผลงานที่ดีตามเป้าหมาย  
 และเกิดประโยชน์แก่ประชาชนหรือทางราชการตามที่ได้ตกลงไว้ และผู้ประเมินขอให้ข้อตกลงว่า ยินดีให้คำแนะนำ คำปรึกษาในการปฏิบัติงานแก่ผู้รับการประเมิน และจะประเมินผล  
 การปฏิบัติงานด้วยความเป็นธรรม โปร่งใสตามที่ได้ตกลงกันไว้ โดยทั้งสองฝ่ายได้รับทราบข้อตกลงการประเมินผลการปฏิบัติงานร่วมกันแล้ว จึงลงลายมือชื่อไว้เป็นหลักฐาน

ลงชื่อ.....(ผู้รับการประเมิน)

(.....)

ตำแหน่ง.....

วันที่.....

ลงชื่อ.....(ผู้ประเมิน)

(.....)

ตำแหน่ง.....

วันที่.....

### ส่วนที่ ๔ สรุปผลการประเมิน

#### ๔.๑ ผลการประเมินตนเอง

ข้าพเจ้าขอรับรองว่า ได้ประเมินตนเองตามเอกสารหรือหลักฐาน/ตัวบ่งชี้ความสำเร็จที่มีอยู่จริง

(ลงชื่อ).....ผู้รับการประเมิน

(.....)

ตำแหน่ง.....

วันที่.....

๔.๒ ผลการประเมินของผู้ประเมิน

รายการ	คะแนนเต็ม (ร้อยละ)	ผลการประเมิน (ร้อยละ)	ระดับผลการประเมิน
๑. ผลสัมฤทธิ์ของงาน	๗๐		<input type="checkbox"/> ดีเด่น ตั้งแต่ร้อยละ ๙๐ ขึ้นไป <input type="checkbox"/> ดีมาก ตั้งแต่ร้อยละ ๘๐ แต่ไม่ถึงร้อยละ ๙๐ <input type="checkbox"/> ดี ตั้งแต่ร้อยละ ๗๐ แต่ไม่ถึงร้อยละ ๘๐ <input type="checkbox"/> พอใช้ ตั้งแต่ร้อยละ ๖๐ แต่ไม่ถึงร้อยละ ๗๐ <input type="checkbox"/> ต้องปรับปรุง ต่ำกว่าร้อยละ ๖๐
๒. การประเมินสมรรถนะ	๓๐		
รวม	๑๐๐		

(ลงชื่อ).....ผู้ประเมิน

(.....)

ตำแหน่ง.....

วันที่.....

ส่วนที่ ๕ แผนพัฒนาการปฏิบัติราชการ

ผลสัมฤทธิ์ของงานหรือสมรรถนะ ที่เลือกพัฒนา (ก)	วิธีการพัฒนา (ข)	ช่วงเวลาและระยะเวลา การพัฒนา (ค)	วิธีการวัดผลในการพัฒนา (ง)

## ส่วนที่ ๖ การแจ้งและรับทราบผลการประเมิน

<input type="checkbox"/> ได้แจ้งผลการประเมินให้ทราบแล้ว  ลงชื่อ..... (.....) ตำแหน่ง..... <p style="text-align: center;">ผู้ประเมิน</p> วันที่.....	<input type="checkbox"/> ได้รับทราบผลการประเมินแล้ว  ลงชื่อ..... (.....) ตำแหน่ง..... <p style="text-align: center;">ผู้รับการประเมิน</p> วันที่.....	<input type="checkbox"/> ได้แจ้งผลการประเมินแล้วเมื่อวันที่..... แต่ผู้รับการประเมินไม่ยินยอมลงนามรับทราบ โดยมี.....เป็นพยาน  ลงชื่อ..... (.....) ตำแหน่ง..... <p style="text-align: center;">พยาน</p> วันที่.....
--	--	---

## ส่วนที่ ๗ ความเห็นของผู้บังคับบัญชาเหนือขึ้นไป (ถ้ามี)

<input type="checkbox"/> เห็นชอบกับผลคะแนนของผู้ประเมิน <input type="checkbox"/> มีความเห็นแตกต่าง ดังนี้ ๑. ผลสัมฤทธิ์ของงาน ควรได้คะแนนร้อยละ..... เหตุผล..... ๒. สมรรถนะ ควรได้คะแนนร้อยละ..... เหตุผล..... รวมคะแนนที่ควรได้ครั้งนี้ร้อยละ.....  ลงชื่อ..... (.....) ตำแหน่ง..... วันที่.....
---

### ส่วนที่ ๘ ความเห็นของคณะกรรมการกลั่นกรองการประเมินผลการปฏิบัติงานของข้าราชการหรือพนักงานส่วนท้องถิ่น

เห็นชอบกับผลคะแนนของ  ผู้ประเมิน ตามส่วนที่ ๔ หรือ  ผู้บังคับบัญชาเหนือขึ้นไป ตามส่วนที่ ๗

มีความเห็นแตกต่าง ดังนี้ ๑. ผลสัมฤทธิ์ของงาน ควรได้คะแนนร้อยละ..... เหตุผล.....  
 ๒. สมรรถนะ ควรได้คะแนนร้อยละ..... เหตุผล.....  
 รวมคะแนนที่ควรได้ครั้งนี้ร้อยละ.....

ลงชื่อ.....

(.....)

ตำแหน่ง ปลัด อบจ./ปลัดเทศบาล/ปลัด อบต.

ประธานกรรมการกลั่นกรองการประเมินผลการปฏิบัติงานฯ

วันที่.....

### ส่วนที่ ๙ ผลการพิจารณาของนายก อบจ./นายกเทศมนตรี/นายก อบต.

เห็นชอบตามความเห็นของคณะกรรมการกลั่นกรองการประเมินผลการปฏิบัติงานของข้าราชการหรือพนักงานส่วนท้องถิ่น

มีความเห็นแตกต่าง ดังนี้ ๑. ผลสัมฤทธิ์ของงาน ควรได้คะแนนร้อยละ..... เหตุผล.....  
 ๒. สมรรถนะ ควรได้คะแนนร้อยละ..... เหตุผล.....  
 รวมคะแนนที่ได้ครั้งนี้ร้อยละ.....

ลงชื่อ.....

(.....)

ตำแหน่ง นายก อบจ./นายกเทศมนตรี/นายก อบต.

วันที่.....

แบบประเมินผลการปฏิบัติงานของข้าราชการหรือพนักงานส่วนท้องถิ่น  
(สำหรับข้าราชการบรรจุใหม่ หรืออยู่ระหว่างทดลองปฏิบัติราชการ)

รอบการประเมิน

- ครั้งที่ ๑ วันที่ ๑ ตุลาคม ๒๕.. ถึง ๓๑ มีนาคม ๒๕..  
 ครั้งที่ ๒ วันที่ ๑ เมษายน ๒๕.. ถึง ๓๐ กันยายน ๒๕..

ผู้รับการประเมิน		
เลขประจำตัวประชาชน.....	ชื่อ-นามสกุล.....	ตำแหน่ง.....
ตำแหน่งประเภท.....	ระดับ.....	เลขที่ตำแหน่ง.....
งาน.....	ส่วน/ฝ่าย.....	สำนัก/กอง.....
ผู้ประเมิน		
เลขประจำตัวประชาชน.....	ชื่อ-นามสกุล.....	ตำแหน่ง.....
ตำแหน่งประเภท.....	ระดับ .....	สำนัก/กอง.....







### ส่วนที่ ๓ ข้อตกลงการประเมินผลการปฏิบัติงาน

ข้อตกลงการประเมินผลการปฏิบัติงานฉบับนี้จัดทำขึ้น ระหว่างชื่อ-นามสกุล .....ตำแหน่ง.....  
 ซึ่งต่อไปนี้จะเรียกว่า ผู้รับการประเมิน กับชื่อ-นามสกุล .....ตำแหน่ง.....ซึ่งต่อไปนี้จะเรียกว่า ผู้ประเมิน  
 ผู้ประเมิน และผู้รับการประเมิน ได้มีข้อตกลงร่วมกันกำหนดการประเมินผลการปฏิบัติงาน ประกอบด้วย ส่วนที่ ๑ การประเมินผลสัมฤทธิ์ของงาน และส่วนที่ ๒ การประเมินสมรรถนะ  
 เพื่อใช้สำหรับประเมินผลการปฏิบัติงานในรอบการประเมิน ครั้งที่.. ประจำปีงบประมาณ พ.ศ. .... โดยผู้รับการประเมินขอให้ข้อตกลงว่า จะมุ่งมั่นปฏิบัติงานให้เกิดผลงานที่ดีตามเป้าหมาย  
 และเกิดประโยชน์แก่ประชาชนหรือทางราชการตามที่ได้ตกลงไว้ และผู้ประเมินขอให้ข้อตกลงว่า ยินดีให้คำแนะนำ คำปรึกษาในการปฏิบัติงานแก่ผู้รับการประเมิน และจะประเมินผล  
 การปฏิบัติงานด้วยความเป็นธรรม โปร่งใสตามที่ได้ตกลงกันไว้ โดยทั้งสองฝ่ายได้รับทราบข้อตกลงการประเมินผลการปฏิบัติงานร่วมกันแล้ว จึงลงลายมือชื่อไว้เป็นหลักฐาน

ลงชื่อ.....(ผู้รับการประเมิน)

(.....)

ตำแหน่ง.....

วันที่.....

ลงชื่อ.....(ผู้ประเมิน)

(.....)

ตำแหน่ง.....

วันที่.....

### ส่วนที่ ๔ สรุปผลการประเมิน

#### ๔.๑ ผลการประเมินตนเอง

ข้าพเจ้าขอรับรองว่า ได้ประเมินตนเองตามเอกสารหรือหลักฐาน/ตัวบ่งชี้ความสำเร็จที่มีอยู่จริง

(ลงชื่อ).....ผู้รับการประเมิน

(.....)

ตำแหน่ง.....

วันที่.....

๔.๒ ผลการประเมินของผู้ประเมิน

รายการ	คะแนนเต็ม (ร้อยละ)	ผลการประเมิน (ร้อยละ)	ระดับผลการประเมิน
๑. ผลสัมฤทธิ์ของงาน	๕๐		<input type="checkbox"/> ดีเด่น      ตั้งแต่ร้อยละ ๙๐ ขึ้นไป <input type="checkbox"/> ดีมาก      ตั้งแต่ร้อยละ ๘๐ แต่ไม่ถึงร้อยละ ๙๐ <input type="checkbox"/> ดี            ตั้งแต่ร้อยละ ๗๐ แต่ไม่ถึงร้อยละ ๘๐ <input type="checkbox"/> พอใช้      ตั้งแต่ร้อยละ ๖๐ แต่ไม่ถึงร้อยละ ๗๐ <input type="checkbox"/> ต้องปรับปรุง    ต่ำกว่าร้อยละ ๖๐
๒. การประเมินสมรรถนะ	๕๐		
รวม	๑๐๐		

(ลงชื่อ).....ผู้ประเมิน

(.....)

ตำแหน่ง.....

วันที่.....

**ส่วนที่ ๕ แผนพัฒนาการปฏิบัติราชการ**

ผลสัมฤทธิ์ของงานหรือสมรรถนะ ที่เลือกพัฒนา (ก)	วิธีการพัฒนา (ข)	ช่วงเวลาและระยะเวลา การพัฒนา (ค)	วิธีการวัดผลในการพัฒนา (ง)

## ส่วนที่ ๖ การแจ้งและรับทราบผลการประเมิน

<input type="checkbox"/> ได้แจ้งผลการประเมินให้ทราบแล้ว  ลงชื่อ..... (.....) ตำแหน่ง..... <p style="text-align: center;">ผู้ประเมิน</p> วันที่.....	<input type="checkbox"/> ได้รับทราบผลการประเมินแล้ว  ลงชื่อ..... (.....) ตำแหน่ง..... <p style="text-align: center;">ผู้รับการประเมิน</p> วันที่.....	<input type="checkbox"/> ได้แจ้งผลการประเมินแล้วเมื่อวันที่..... แต่ผู้รับการประเมินไม่ยินยอมลงนามรับทราบ โดยมี.....เป็นพยาน  ลงชื่อ..... (.....) ตำแหน่ง..... <p style="text-align: center;">พยาน</p> วันที่.....
--	--	---

## ส่วนที่ ๗ ความเห็นของผู้บังคับบัญชาเหนือขึ้นไป (ถ้ามี)

<input type="checkbox"/> เห็นชอบกับผลคะแนนของผู้ประเมิน <input type="checkbox"/> มีความเห็นแตกต่าง ดังนี้ ๑. ผลสัมฤทธิ์ของงาน ควรได้คะแนนร้อยละ..... เหตุผล..... ๒. สมรรถนะ ควรได้คะแนนร้อยละ..... เหตุผล..... รวมคะแนนที่ควรได้ครั้งนี้ร้อยละ.....  ลงชื่อ..... (.....) ตำแหน่ง..... วันที่.....
---

## ส่วนที่ ๘ ความเห็นของคณะกรรมการกลั่นกรองการประเมินผลการปฏิบัติงานของข้าราชการหรือพนักงานส่วนท้องถิ่น

เห็นชอบกับผลคะแนนของ  ผู้ประเมิน ตามส่วนที่ ๔ หรือ  ผู้บังคับบัญชาเหนือขึ้นไป ตามส่วนที่ ๗

มีความเห็นแตกต่าง ดังนี้ ๑. ผลสัมฤทธิ์ของงาน ควรได้คะแนนร้อยละ..... เหตุผล.....  
 ๒. สมรรถนะ ควรได้คะแนนร้อยละ..... เหตุผล.....  
 รวมคะแนนที่ควรได้ครั้งนี้ร้อยละ.....

ลงชื่อ.....

(.....)

ตำแหน่ง ปลัด อบจ./ปลัดเทศบาล/ปลัด อบต.

ประธานกรรมการกลั่นกรองการประเมินผลการปฏิบัติงานฯ

วันที่.....

## ส่วนที่ ๙ ผลการพิจารณาของนายก อบจ./นายกเทศมนตรี/นายก อบต.

เห็นชอบตามความเห็นของคณะกรรมการกลั่นกรองการประเมินผลการปฏิบัติงานของข้าราชการหรือพนักงานส่วนท้องถิ่น

มีความเห็นแตกต่าง ดังนี้ ๑. ผลสัมฤทธิ์ของงาน ควรได้คะแนนร้อยละ..... เหตุผล.....  
 ๒. สมรรถนะ ควรได้คะแนนร้อยละ..... เหตุผล.....  
 รวมคะแนนที่ได้ครั้งนี้ร้อยละ.....

ลงชื่อ.....

(.....)

ตำแหน่ง นายก อบจ./นายกเทศมนตรี/นายก อบต.

วันที่.....

## (ตัวอย่าง)

แบบประเมินผลการปฏิบัติงานของข้าราชการหรือพนักงานส่วนท้องถิ่น  
(สำหรับตำแหน่งประเภทวิชาการ และทั่วไป)

รอบการประเมิน

- ครั้งที่ ๑ วันที่ ๑ ตุลาคม ๒๕๖๒ ถึง ๓๑ มีนาคม ๒๕๖๓  
 ครั้งที่ ๒ วันที่ ๑ เมษายน ๒๕๖๓ ถึง ๓๐ กันยายน ๒๕๖๓

## ผู้รับการประเมิน

เลขประจำตัวประชาชน X.XXXXX.XXXXX.XX.X	ชื่อ-นามสกุล นายศักดิ์ ชูวงศ์	ตำแหน่ง นักทรัพยากรบุคคล
ตำแหน่งประเภท วิชาการ	ระดับ ข้าราชการ	เลขที่ตำแหน่ง XX.X.XXXXX.XXXXX
งาน.....	ส่วน/ฝ่าย ฝ่ายอำนวยการ	สำนัก/กอง สำนักปลัด

## ผู้ประเมิน

เลขประจำตัวประชาชน X.XXXXX.XXXXX.XX.X	ชื่อ-นามสกุล นายอดิสร สุนทรวิภาต	ตำแหน่ง หัวหน้าสำนักปลัด
ตำแหน่งประเภท อำนวยการท้องถิ่น	ระดับ ต้น	สำนัก/กอง สำนักปลัด

ส่วนที่ ๑ การประเมินผลสัมฤทธิ์ของงาน (ร้อยละ ๗๐)

๑.๑ ก่อนเริ่มรอบการประเมิน

ลำดับ ที่	ผลสัมฤทธิ์ของงาน  (A)	ตัวชี้วัด  (B)	น้ำหนัก (ร้อยละ)  (C)	ระดับคะแนนและค่าเป้าหมาย (D)				
				๑	๒	๓	๔	๕
๑	ระบบทะเบียนประวัติข้าราชการอิเล็กทรอนิกส์	ร้อยละของการบันทึกข้อมูลในระบบทะเบียนประวัติ ก.พ.๗ ในระบบ LHR มีความถูกต้องครบถ้วน และเป็นปัจจุบัน	๒๕	๘๐	๘๕	๙๐	๙๕	๑๐๐
๒	แผนอัตรากำลังมี ประสิทธิภาพ และประสิทธิผล	ร้อยละของผู้ที่ผ่านเกณฑ์คะแนนในการประเมินค่างาน	๒๕	๔๐	๕๐	๖๐	๗๐	๘๐
๓	การประเมินผลการปฏิบัติงานมีประสิทธิภาพ และประสิทธิผล	จำนวนข้าราชการที่มีการจัดทำข้อตกลงการประเมินผลการปฏิบัติงาน ครั้งที่ ๒/๒๕๖๓ แล้วเสร็จภายในเดือนเมษายน ๒๕๖๓	๒๐	๕	๑๐	๑๕	๒๐	๒๕
	<b>รวม</b>		<b>๗๐</b>	-	-	-	-	-

- หมายเหตุ ๑. ในกรณีมีข้าราชการหรือพนักงานส่วนท้องถิ่นได้รับการแต่งตั้งให้ดำรงตำแหน่ง หรือระดับสูงขึ้น ให้นำวิสัยทัศน์หรือข้อเสนอในการพัฒนางานมากำหนดเป็นการประเมินผลสัมฤทธิ์ของงานในรอบการประเมินครั้งนั้น และครั้งถัดไปจนกว่าจะได้ผลสำเร็จตามตัวชี้วัดที่เสนอในวิสัยทัศน์หรือข้อเสนอ
๒. กรณีช่อง “ผลสัมฤทธิ์ของงาน” หรือช่อง “ตัวชี้วัด” หากไม่สามารถกรอกรายละเอียดได้พอ อาจทำเป็นหลักฐานแนบท้ายแบบประเมินได้

## ๑.๒ หลังสิ้นรอบการประเมิน

ลำดับ ตัวชี้วัด	การประเมินตนเอง			ผลการประเมิน ของผู้ประเมิน (ระดับคะแนน) (H)	คะแนนที่ได้ $(I) = \frac{(C) \times (H)}{5}$
	ผลการดำเนินงาน ที่สำเร็จตามตัวชี้วัด (E)	หลักฐาน/ตัวบ่งชี้ ความสำเร็จ (F)	ผลการประเมิน (ระดับคะแนน) (G)		
๑	๙๐	๑. แผนอัตรากำลังสามปี ๒. บัญชีลงเวลาปฏิบัติราชการของข้าราชการ และลูกจ้าง ๓. ข้อมูลในระบบศูนย์บริการข้อมูลบุคลากรท้องถิ่นแห่งชาติ (LHR) ว่ามีจำนวนกรอบอัตรากำลัง มีคนครอง อัตรารว่าง และ อัตรารอเงินเดือนปัจจุบัน ตรงกับแผนอัตรากำลัง บัญชีลงเวลา และ คำสั่งเลื่อนขั้นเงินเดือน	๓	๓	๑๕
๒	๗๐	บัญชีหรือตารางการประเมินค่างาน/โปรแกรมประเมินค่างาน	๔	๔	๒๐
๓	๒๕	แบบประเมินผลการปฏิบัติงาน	๕	๕	๒๐
		<b>รวม</b>	-	-	<b>๕๕</b>

หมายเหตุ หลักฐาน/ตัวบ่งชี้ความสำเร็จ หมายถึง หลักฐาน/เอกสารที่ผู้รับการประเมินแสดงยืนยันต่อผู้ประเมินว่า ผลสัมฤทธิ์ของงานสำเร็จอยู่ในระดับคะแนนและค่าเป้าหมายใด



### ส่วนที่ ๓ ข้อตกลงการประเมินผลการปฏิบัติงาน

ข้อตกลงการประเมินผลการปฏิบัติงานฉบับนี้จัดทำขึ้น ระหว่างชื่อ-นามสกุล.....นายศักดิ์ ชวงค์.....ตำแหน่ง.....นักทรัพยากรบุคคลชำนาญการ.....  
ซึ่งต่อไปนี้จะเรียกว่า ผู้รับการประเมิน กับชื่อ-นามสกุล.....นายอดิศร สุนทรวิภาต.....ตำแหน่ง.....หัวหน้าสำนักปลัด.....ซึ่งต่อไปนี้จะเรียกว่า ผู้ประเมิน  
ผู้ประเมิน และผู้รับการประเมิน ได้มีข้อตกลงร่วมกันกำหนดการประเมินผลการปฏิบัติงาน ประกอบด้วย ส่วนที่ ๑ การประเมินผลสัมฤทธิ์ของงาน และส่วนที่ ๒ การประเมินสมรรถนะ  
เพื่อใช้สำหรับประเมินผลการปฏิบัติงานในรอบการประเมิน ครั้งที่.....๒.....ประจำปีงบประมาณ พ.ศ. ๒๕๖๓ โดยผู้รับการประเมินขอให้ข้อตกลงว่า จะมุ่งมั่นปฏิบัติงานให้เกิดผลงานที่ดีตาม  
เป้าหมาย และเกิดประโยชน์แก่ประชาชนหรือทางราชการตามที่ได้ตกลงไว้ และผู้ประเมินขอให้ข้อตกลงว่า ยินดีให้คำแนะนำ คำปรึกษาในการปฏิบัติงานแก่ผู้รับการประเมิน และจะ  
ประเมินผลการปฏิบัติงานด้วยความเป็นธรรม โปร่งใสตามที่ได้ตกลงกันไว้ โดยทั้งสองฝ่ายได้รับทราบข้อตกลงการประเมินผลการปฏิบัติงานร่วมกันแล้ว จึงลงลายมือชื่อไว้เป็นหลักฐาน

ลงชื่อ.....ศักดิ์.....(ผู้รับการประเมิน)  
(.....นายศักดิ์ ชวงค์.....)  
ตำแหน่ง.....นักทรัพยากรบุคคลชำนาญการ.....  
วันที่.....๑ เมษายน พ.ศ. ๒๕๖๓.....

ลงชื่อ.....อดิศร.....(ผู้ประเมิน)  
(.....นายอดิศร สุนทรวิภาต.....)  
ตำแหน่ง.....หัวหน้าสำนักปลัด.....  
วันที่.....๑ เมษายน พ.ศ. ๒๕๖๓.....

### ส่วนที่ ๔ สรุปผลการประเมิน

#### ๔.๑ ผลการประเมินตนเอง

ข้าพเจ้าขอรับรองว่า ได้ประเมินตนเองตามเอกสารหรือหลักฐาน/ตัวบ่งชี้ความสำเร็จที่มีอยู่จริง

ลงชื่อ.....ศักดิ์.....(ผู้รับการประเมิน)  
(.....นายศักดิ์ ชวงค์.....)  
ตำแหน่ง.....นักทรัพยากรบุคคลชำนาญการ.....  
วันที่.....๑ ตุลาคม พ.ศ. ๒๕๖๓.....

๔.๒ ผลการประเมินของผู้ประเมิน

รายการ	คะแนนเต็ม (ร้อยละ)	ผลการประเมิน (ร้อยละ)	ระดับผลการประเมิน
๑. ผลสัมฤทธิ์ของงาน	๗๐	๕๕	<input type="checkbox"/> ดีเด่น ตั้งแต่ร้อยละ ๙๐ ขึ้นไป <input checked="" type="checkbox"/> ดีมาก ตั้งแต่ร้อยละ ๘๐ แต่ไม่ถึงร้อยละ ๙๐ <input type="checkbox"/> ดี ตั้งแต่ร้อยละ ๗๐ แต่ไม่ถึงร้อยละ ๘๐ <input type="checkbox"/> พอใช้ ตั้งแต่ร้อยละ ๖๐ แต่ไม่ถึงร้อยละ ๗๐ <input type="checkbox"/> ต้องปรับปรุง ต่ำกว่าร้อยละ ๖๐
๒. การประเมินสมรรถนะ	๓๐	๒๕.๘๐	
<b>รวม</b>	<b>๑๐๐</b>	<b>๘๐.๘๐</b>	

ลงชื่อ.....อธิศร.....(ผู้ประเมิน)

(.....นายอธิศร สุนทรวิภาต.....)

ตำแหน่ง.....หัวหน้าสำนักปลัด.....

วันที่ ๒ ตุลาคม พ.ศ. ๒๕๖๓

**ส่วนที่ ๕ แผนพัฒนาการปฏิบัติราชการ**

ผลสัมฤทธิ์ของงานหรือสมรรถนะ ที่เลือกพัฒนา (ก)	วิธีการพัฒนา (ข)	ช่วงเวลาและระยะเวลา การพัฒนา (ค)	วิธีการวัดผลในการพัฒนา (ง)
การนำเทคโนโลยีมาประยุกต์ใช้ในการปฏิบัติงานและเชื่อมโยงข้อมูล	ฝึกอบรม	พฤศจิกายน ๒๕๖๓	จัดทำโครงการพัฒนาระบบ และการเชื่อมโยงข้อมูล

## ส่วนที่ ๖ การแจ้งและรับทราบผลการประเมิน

<input checked="" type="checkbox"/> ได้แจ้งผลการประเมินให้ทราบแล้ว  ลงชื่อ..... <u>อดิศร</u> ..... ( <u>นายอดิศร สุนทรวิภาต</u> ) ตำแหน่ง <u>หัวหน้าสำนักปลัด</u> <u>ผู้ประเมิน</u> วันที่ <u>๒ ตุลาคม พ.ศ. ๒๕๖๓</u>	<input checked="" type="checkbox"/> ได้รับทราบผลการประเมินแล้ว  ลงชื่อ..... <u>ศักดิ์</u> ..... ( <u>นายศักดิ์ ชวงค์</u> ) ตำแหน่ง <u>นักทรัพยากรบุคคลชำนาญการ</u> <u>ผู้รับการประเมิน</u> วันที่ <u>๒ ตุลาคม พ.ศ. ๒๕๖๓</u>	<input type="checkbox"/> ได้แจ้งผลการประเมินแล้วเมื่อวันที่..... แต่ผู้รับการประเมินไม่ยินยอมลงนามรับทราบ โดยมี.....เป็นพยาน  ลงชื่อ..... (.....) ตำแหน่ง..... พยาน วันที่.....
--	---	---

## ส่วนที่ ๗ ความเห็นของผู้บังคับบัญชาเหนือขึ้นไป (ถ้ามี)

<input checked="" type="checkbox"/> เห็นชอบกับผลคะแนนของผู้ประเมิน <input type="checkbox"/> มีความเห็นแตกต่าง ดังนี้ ๑. ผลสัมฤทธิ์ของงาน ควรได้คะแนนร้อยละ..... เหตุผล..... ๒. สมรรถนะ ควรได้คะแนนร้อยละ..... เหตุผล..... รวมคะแนนที่ควรได้ครั้งนี้ร้อยละ.....  ลงชื่อ..... <u>โควิท</u> ..... ( <u>นายโควิท แน่มมาก</u> ) ตำแหน่ง <u>ปลัดองค์การบริหารส่วนตำบลบันลือโลก</u> วันที่ <u>๓ ตุลาคม พ.ศ. ๒๕๖๓</u>
---

ส่วนที่ ๘ ความเห็นของคณะกรรมการกลั่นกรองการประเมินผลการปฏิบัติงานของข้าราชการหรือพนักงานส่วนท้องถิ่น

เห็นชอบกับผลคะแนนของ  ผู้ประเมิน ตามส่วนที่ ๔ หรือ  ผู้บังคับบัญชาเหนือขึ้นไป ตามส่วนที่ ๗

มีความเห็นแตกต่าง ดังนี้ ๑. ผลสัมฤทธิ์ของงาน ควรได้คะแนนร้อยละ..... เหตุผล.....

๒. สมรรถนะ ควรได้คะแนนร้อยละ..... เหตุผล.....

รวมคะแนนที่ควรได้ครั้งนี้ร้อยละ.....

ลงชื่อ..... โควิต.....

(..... นายโควิต แน่มาก.....)

ตำแหน่ง ปลัดองค์การบริหารส่วนตำบลบันลือโลก

ประธานกรรมการกลั่นกรองการประเมินผลการปฏิบัติงานฯ

วันที่ ๔ ตุลาคม พ.ศ. ๒๕๖๓

ส่วนที่ ๙ ผลการพิจารณาของนายก อบจ./นายกเทศมนตรี/นายก อบต.

เห็นชอบตามความเห็นของคณะกรรมการกลั่นกรองการประเมินผลการปฏิบัติงานของข้าราชการหรือพนักงานส่วนท้องถิ่น

มีความเห็นแตกต่าง ดังนี้ ๑. ผลสัมฤทธิ์ของงาน ควรได้คะแนนร้อยละ..... เหตุผล.....

๒. สมรรถนะ ควรได้คะแนนร้อยละ..... เหตุผล.....

รวมคะแนนที่ได้ครั้งนี้ร้อยละ.....

ลงชื่อ..... บุญรักษา.....

(..... นายบุญรักษา โชคช่วย.....)

ตำแหน่ง นายกองค์การบริหารส่วนตำบลบันลือโลก

วันที่ ๕ ตุลาคม พ.ศ. ๒๕๖๓

## คำอธิบาย

### แบบประเมินผลการปฏิบัติงานของข้าราชการหรือพนักงานส่วนท้องถิ่น

แบบประเมินผลการปฏิบัติงานของข้าราชการหรือพนักงานส่วนท้องถิ่น เป็นแบบประเมินผลฯ ที่สำนักงาน ก.จ. ก.ท. และ ก.อบต. กำหนดขึ้น เพื่อใช้เป็นแบบประเมินผลการปฏิบัติงานในรูปแบบเอกสาร และเพื่อเป็นการรองรับการประเมินผลการปฏิบัติงานในรูปแบบระบบเทคโนโลยีสารสนเทศ โดยให้เริ่มใช้แบบประเมินผลฯ นี้ ตั้งแต่รอบการประเมินครั้งที่ ๒/๒๕๖๓ เป็นต้นไป แบ่งออกเป็น ๑๐ รายการ ดังนี้

๑. ข้อมูลทั่วไป ได้แก่ รอบการประเมิน ข้อมูลของผู้รับการประเมิน และผู้ประเมิน
๒. ส่วนที่ ๑ การประเมินผลสัมฤทธิ์ของงาน
๓. ส่วนที่ ๒ การประเมินสมรรถนะ
๔. ส่วนที่ ๓ ข้อตกลงการประเมินผลการปฏิบัติงาน
๕. ส่วนที่ ๔ สรุปผลการประเมิน
๖. ส่วนที่ ๕ แผนพัฒนาการปฏิบัติราชการ
๗. ส่วนที่ ๖ การแจ้งและรับทราบผลการประเมิน
๘. ส่วนที่ ๗ ความเห็นของผู้บังคับบัญชาเหนือขึ้นไป (ถ้ามี)
๙. ส่วนที่ ๘ ความเห็นของคณะกรรมการกลั่นกรองการประเมินผลการปฏิบัติงานของ

ข้าราชการหรือพนักงานส่วนท้องถิ่น

๑๐. ส่วนที่ ๙ ผลการพิจารณาของนายกองค์การบริหารส่วนจังหวัด หรือนายกเทศมนตรี หรือนายกองค์การบริหารส่วนตำบล

ให้ข้าราชการหรือพนักงานส่วนท้องถิ่นทุกคนดำเนินการจัดทำแบบประเมินผลการปฏิบัติงานของข้าราชการหรือพนักงานส่วนท้องถิ่น โดยให้บันทึกหรือระบุรายการ ดังนี้

๑. ข้อมูลทั่วไป ได้แก่ รอบการประเมิน ข้อมูลของผู้รับการประเมิน และผู้ประเมิน  
รอบการประเมิน

ให้ผู้รับการประเมินบันทึกหรือระบุว่าเป็น รอบการประเมินผลการปฏิบัติงานของ ครั้งที่ ๑ ระหว่างวันที่ ๑ ตุลาคม ถึง ๓๑ มีนาคม ของปีถัดไป หรือครั้งที่ ๒ ระหว่างวันที่ ๑ เมษายน ถึง ๓๐ กันยายน ของปีเดียวกัน

#### ผู้รับการประเมิน

ผู้รับการประเมิน หมายถึง ข้าราชการหรือพนักงานส่วนท้องถิ่นที่เป็นผู้ถูกประเมิน โดยให้ดำเนินการบันทึก หรือระบุข้อมูล ได้แก่

- เลขประจำตัวประชาชน ให้ระบุเลขบัตรประจำตัวประชาชน ๑๓ หลัก

- ชื่อ นามสกุลของผู้รับการประเมิน

- ตำแหน่ง หมายถึง ให้ระบุชื่อตำแหน่งในการบริหารงานสำหรับผู้ดำรงตำแหน่งประเภทบริหารท้องถิ่น และตำแหน่งประเภทอำนวยการท้องถิ่น เช่น รองปลัดองค์การบริหารส่วนตำบล ผู้อำนวยการกองคลัง หัวหน้าสำนักปลัด หรือให้ระบุชื่อตำแหน่งในสายงานสำหรับผู้ดำรงตำแหน่งประเภทวิชาการ และตำแหน่งประเภททั่วไป เช่น นักทรัพยากรบุคคล เจ้าพนักงานสาธารณสุข แล้วแต่กรณี

- ตำแหน่งประเภท หมายถึง ตำแหน่งประเภทบริหารท้องถิ่น หรือตำแหน่งประเภทอำนวยการท้องถิ่น หรือตำแหน่งประเภทวิชาการ หรือตำแหน่งประเภททั่วไป

- ระดับ หมายถึง ระดับของตำแหน่งประเภทใดประเภทหนึ่ง เช่น ระดับชำนาญการ ระดับปฏิบัติงาน

- เลขที่ตำแหน่ง หมายถึง เลขที่ตำแหน่ง ๑๒ หลัก ตามที่ ก.จ. ก.ท. และ ก.อบต. กำหนด หรือสำนักงาน ก.จ. ก.ท. และ ก.อบต. กำหนด
- งาน หมายถึง ส่วนราชการที่สังกัดของผู้รับการประเมินระดับงาน
- ส่วน/ฝ่าย หมายถึง ส่วนราชการที่สังกัดของผู้รับการประเมินระดับส่วน หรือฝ่าย
- สำนัก/กอง หมายถึง ส่วนราชการที่สังกัดของผู้รับการประเมินระดับสำนัก หรือกอง

### ผู้ประเมิน

ผู้ประเมิน หมายถึง ผู้บังคับบัญชาตามข้อ ๑๐ ของประกาศ ก.จ. ก.ท. และ ก.อบต. เรื่อง มาตรฐานทั่วไปเกี่ยวกับหลักเกณฑ์ และวิธีการประเมินผลการปฏิบัติงานของข้าราชการหรือพนักงานส่วนท้องถิ่น พ.ศ. ๒๕๕๘ และแก้ไขเพิ่มเติมถึง (ฉบับที่ ๒) พ.ศ. ๒๕๖๓ โดยให้ผู้รับการประเมินบันทึกหรือระบุข้อมูลของผู้ประเมิน ได้แก่

- เลขประจำตัวประชาชน ให้ระบุเลขบัตรประจำตัวประชาชน ๑๓ หลัก
- ชื่อ นามสกุล ของผู้ประเมิน
- ตำแหน่ง หมายถึง ชื่อตำแหน่งในการบริหารงาน
- ตำแหน่งประเภท หมายถึง ตำแหน่งประเภทบริหารท้องถิ่น หรือตำแหน่งประเภท อำนวยการท้องถิ่น
- ระดับ หมายถึง ระดับของตำแหน่งประเภทใดประเภทหนึ่ง
- สำนัก/กอง หมายถึง ส่วนราชการที่สังกัดของผู้ประเมินระดับสำนัก หรือกอง

## ๒. ส่วนที่ ๑ การประเมินผลสัมฤทธิ์ของงาน

### ๑.๑ ก่อนเริ่มรอบการประเมิน

- **ผลสัมฤทธิ์ของงาน** หมายถึง งาน/โครงการ/กิจกรรมที่ได้ตกลงกันระหว่างผู้รับการประเมิน และผู้ประเมิน โดยในแต่ละรอบการประเมินต้องกำหนดผลสัมฤทธิ์ของงานไม่น้อยกว่า ๒ งาน/โครงการ/กิจกรรม ในกรณีมีข้าราชการหรือพนักงานส่วนท้องถิ่นได้รับการแต่งตั้งให้ดำรงตำแหน่ง หรือระดับสูงขึ้น ให้นำวิสัยทัศน์ หรือข้อเสนอในการพัฒนางานมากำหนดเป็นการประเมินผลสัมฤทธิ์ของงานในรอบการประเมินครั้งนั้น และ ครั้งถัดไปจนกว่าจะได้ผลสำเร็จตามตัวชี้วัดที่เสนอในวิสัยทัศน์หรือข้อเสนอ

- **ตัวชี้วัด (KPIs)** หมายถึง ดัชนีหรือหน่วยวัดความสำเร็จของการปฏิบัติงานที่กำหนดขึ้น โดยเป็นหน่วยวัดที่แสดงผลสัมฤทธิ์ของงาน และสามารถแยกแยะความแตกต่างของผลการปฏิบัติงานได้ โดยกำหนดเป็นตัวชี้วัดเชิงปริมาณ หรือตัวชี้วัดเชิงคุณภาพ ฯลฯ

- **น้ำหนัก** หมายถึง การกำหนดค่าน้ำหนักของตัวชี้วัดแต่ละตัว ตามลำดับความสำคัญของ ตัวชี้วัดแต่ละตัว โดยมีหน่วยเป็นร้อยละ ค่าน้ำหนักรวมกันแล้วต้องมีค่าเท่ากับร้อยละ ๗๐ หรือร้อยละ ๕๐ แล้วแต่กรณี

- **ระดับคะแนนและค่าเป้าหมาย** หมายถึง ระดับค่าคะแนน ค่าเป้าหมาย และเกณฑ์ให้ คะแนนที่ผู้รับการประเมินและผู้ประเมินตกลงร่วมกันกำหนดขึ้นจากการปฏิบัติงาน โดยแบ่งออกเป็น ๕ ระดับ ได้แก่

๑) ระดับที่ ๕ หมายถึง ระดับค่าคะแนนและค่าเป้าหมายที่ดีกว่าค่าเป้าหมายมาก เป็นค่าเป้าหมาย ที่มีความยากและท้าทาย หากทำได้สำเร็จตามค่าเป้าหมายกำหนดจะได้ ๕ คะแนน

๒) ระดับที่ ๔ หมายถึง ระดับค่าคะแนนและค่าเป้าหมายที่ดีกว่าเป้าหมาย เป็นค่าเป้าหมาย ที่มีความยากในระดับหนึ่ง หากทำได้สำเร็จตามค่าเป้าหมายกำหนดจะได้ ๔ คะแนน

๓) ระดับที่ ๓ หมายถึง ระดับค่าคะแนนและค่าเป้าหมายค่ากลาง ที่เป็นไปตามค่าเป้าหมาย ที่จะทำให้สำเร็จหรือตั้งไว้ หากทำได้สำเร็จตามค่าเป้าหมายกำหนดจะได้ ๓ คะแนน

๔) ระดับที่ ๒ หมายถึง ระดับค่าคะแนนและค่าเป้าหมายที่ต่ำกว่าเป้าหมาย เป็นค่าเป้าหมาย ที่มีความง่าย หากทำได้สำเร็จตามค่าเป้าหมายกำหนดจะได้ ๒ คะแนน

๕) ระดับที่ ๑ หมายถึง ระดับค่าคะแนนและค่าเป้าหมายที่ต่ำกว่าเป้าหมายมาก เป็นค่าเป้าหมายที่มีความง่ายที่สุด หากทำได้สำเร็จตามค่าเป้าหมายกำหนดจะได้ ๑ คะแนน

### ๑.๒ หลังสิ้นรอบการประเมิน

- **ลำดับตัวชี้วัด** หมายถึง ลำดับตัวชี้วัดที่กำหนดตามข้อ ๑.๑ เมื่อครั้งก่อนเริ่มรอบการประเมิน

- **ผลการดำเนินงานที่สำเร็จตามตัวชี้วัด** หมายถึง ระดับค่าเป้าหมายที่ผู้รับการประเมินทำสำเร็จ

- **หลักฐาน/ตัวบ่งชี้ความสำเร็จ** หมายถึง หลักฐาน/เอกสารที่ผู้รับการประเมินแสดงยืนยันต่อผู้ประเมินว่า ผู้รับการประเมินได้ประเมินผลการดำเนินงานที่สำเร็จตามตัวชี้วัด โดยมีหลักฐาน/เอกสารใดเป็นตัวบ่งชี้ในการประเมินผลตนเอง

- **ผลการประเมิน** หมายถึง ระดับคะแนนที่ผู้รับการประเมินเป็นผู้ประเมินตนเอง โดยการเทียบผลการดำเนินงานที่สำเร็จตามตัวชี้วัด (E) กับระดับคะแนนและค่าเป้าหมายที่ผู้ประเมินและผู้รับการประเมินกำหนด (D)

- **ผลการประเมินของผู้ประเมิน** หมายถึง ระดับคะแนนที่ผู้ประเมินเป็นผู้ประเมิน โดยการเทียบกับระดับคะแนนและค่าเป้าหมายที่ผู้ประเมินและผู้รับการประเมินกำหนด (D)

- **คะแนนที่ได้** หมายถึง การนำผลคะแนนที่ได้มาคำนวณตามสูตรที่กำหนด โดยคิดคำนวณจาก

$$\text{สูตร} = \frac{\text{ค่าน้ำหนัก} \times \text{ผลการประเมินของผู้ประเมิน(ระดับคะแนน)}}{\text{๕}}$$

๕

## ๓. ส่วนที่ ๒ การประเมินสมรรถนะ

การประเมินสมรรถนะ หมายถึง การประเมินพฤติกรรมที่แสดงออกของผู้รับการประเมินเมื่อเปรียบเทียบกับพจนานุกรมสมรรถนะที่กำหนด โดยก่อนเริ่มรอบการประเมินให้ผู้รับการประเมินร่วมกับผู้ประเมินกำหนดสมรรถนะ น้ำหนัก และระดับที่คาดหวัง

สมรรถนะ แบ่งออกเป็น สมรรถนะหลัก สมรรถนะประจำผู้บริหารสำหรับตำแหน่งประเภทบริหารท้องถิ่น และตำแหน่งประเภทอำนวยการท้องถิ่น หรือสมรรถนะประจำสายงาน สำหรับตำแหน่งประเภทวิชาการ และตำแหน่งประเภททั่วไป ตามที่กำหนดไว้ในมาตรฐานกำหนดตำแหน่ง

๑) สมรรถนะหลัก (Competency) หมายถึง สมรรถนะเชิงพฤติกรรมที่กำหนดเป็นคุณลักษณะร่วมของข้าราชการหรือพนักงานส่วนท้องถิ่นที่ทุกคนจำเป็นต้องมี ดังนั้น ให้ข้าราชการหรือพนักงานส่วนท้องถิ่นทุกคนประเมินสมรรถนะหลัก เพื่อเป็นการหล่อหลอมให้เกิดพฤติกรรม และค่านิยมที่พึงประสงค์ร่วมกัน เพื่อให้เกิดประโยชน์สูงสุดต่อองค์กร ประชาชน และประเทศชาติ ประกอบด้วย

- การมุ่งผลสัมฤทธิ์
- การยึดมั่นในความถูกต้องชอบธรรมและจริยธรรม
- การเข้าใจในองค์กรและระบบงาน
- การบริการเป็นเลิศ
- การทำงานเป็นทีม

๒) สมรรถนะประจำสายงาน (Functional Competency) หมายถึง สมรรถนะที่สนับสนุนและส่งเสริมให้เจ้าหน้าที่ผู้ดำรงตำแหน่งนั้น ๆ สามารถปฏิบัติภารกิจในหน้าที่ได้ดียิ่งขึ้น และบรรลุตามวัตถุประสงค์ขององค์กรปกครองส่วนท้องถิ่น โดยให้ข้าราชการหรือพนักงานส่วนท้องถิ่นตำแหน่งประเภทวิชาการ และตำแหน่งประเภททั่วไป มีการประเมินสมรรถนะประจำสายงาน จำนวนไม่น้อยกว่า ๓ สมรรถนะ

๓) สมรรถนะประจำผู้บริหาร หมายถึง สมรรถนะที่กำหนดเป็นคุณลักษณะสำหรับข้าราชการหรือพนักงานส่วนท้องถิ่นที่ดำรงตำแหน่งสายงานผู้บริหาร ในฐานะผู้นำที่มีประสิทธิภาพ เพื่อนำทีมงานหรือผู้ใต้บังคับบัญชาให้สามารถปฏิบัติหน้าที่ได้อย่างมีประสิทธิภาพและสอดคล้องตามวัตถุประสงค์ขององค์กรปกครองส่วนท้องถิ่น โดยให้ข้าราชการหรือพนักงานส่วนท้องถิ่นตำแหน่งประเภทบริหารท้องถิ่น และอำนวยการท้องถิ่น มีการประเมินสมรรถนะประจำผู้บริหาร จำนวน ๔ สมรรถนะ ประกอบด้วย

- การเป็นผู้นำในการเปลี่ยนแปลง
  - ความสามารถในการเป็นผู้นำ
  - ความสามารถในการพัฒนาคน
  - การคิดเชิงกลยุทธ์
- **น้ำหนัก** หมายถึง การกำหนดค่าน้ำหนักของสมรรถนะแต่ละตัว ตามลำดับความสำคัญของสมรรถนะ โดยมีหน่วยเป็นร้อยละ ค่าน้ำหนักรวมกันแล้วต้องมีค่าเท่ากับร้อยละ ๓๐ หรือร้อยละ ๕๐ แล้วแต่กรณี
- **ระดับที่คาดหวังตามมาตรฐานกำหนดตำแหน่ง** หมายถึง ระดับที่คาดหวังของสมรรถนะตามที่มาตรฐานกำหนดตำแหน่งแต่ละตำแหน่งและแต่ละระดับกำหนด
- **ระดับสมรรถนะที่ค้นพบเมื่อเทียบกับพจนานุกรมสมรรถนะ** หมายถึง ระดับสมรรถนะหรือพฤติกรรมการปฏิบัติราชการที่ผู้รับการประเมินแสดงออกเมื่อเทียบกับพจนานุกรมสมรรถนะ ตั้งแต่ระดับ ๐ (ศูนย์) - ระดับ ๕
- **หลักฐาน/ตัวบ่งชี้ความสำเร็จ** หมายถึง หลักฐาน หรือเอกสาร หรือข้อมูลเชิงประจักษ์หรือค่าทางสถิติที่เปรียบเสมือนเป็นเครื่องมือวัดหรือตัวบ่งชี้บอกถึงกระบวนการดำเนินงานและผลการปฏิบัติงานของผู้รับการประเมินใช้ประเมินตนเอง วาเนาไปตามสมรรถนะและวัตถุประสงค์ที่ตั้งไว้มากน้อยเพียงไร
- **ผลการประเมิน (ระดับ)** หมายถึง ระดับสมรรถนะหรือพฤติกรรมการปฏิบัติราชการที่ผู้รับการประเมิน ประเมินตนเองตามหลักฐาน/ตัวบ่งชี้ความสำเร็จเมื่อเทียบกับพจนานุกรมสมรรถนะ โดยมีสมรรถนะตั้งแต่ระดับ ๐ (ศูนย์) - ระดับ ๕
- **ผลการประเมินของผู้ประเมิน** หมายถึง ระดับสมรรถนะหรือพฤติกรรมการปฏิบัติราชการที่ผู้ประเมินสังเกตเห็นของผู้รับการประเมิน เมื่อเทียบกับพจนานุกรมสมรรถนะ โดยมีสมรรถนะตั้งแต่ระดับ ๐ (ศูนย์) - ระดับ ๕
- **คะแนนที่ได้ตามตารางเปรียบเทียบ** ได้แก่

ระดับที่ คาดหวัง	ระดับสมรรถนะที่ประเมินได้					
	๐	๑	๒	๓	๔	๕
๑	ได้ ๐ คะแนน	ได้ ๔ คะแนน	ได้ ๕ คะแนน	ได้ ๕ คะแนน	ได้ ๕ คะแนน	ได้ ๕ คะแนน
๒	ได้ ๐ คะแนน	ได้ ๓ คะแนน	ได้ ๔ คะแนน	ได้ ๕ คะแนน	ได้ ๕ คะแนน	ได้ ๕ คะแนน
๓	ได้ ๐ คะแนน	ได้ ๒ คะแนน	ได้ ๓ คะแนน	ได้ ๔ คะแนน	ได้ ๕ คะแนน	ได้ ๕ คะแนน
๔	ได้ ๐ คะแนน	ได้ ๑ คะแนน	ได้ ๒ คะแนน	ได้ ๓ คะแนน	ได้ ๔ คะแนน	ได้ ๕ คะแนน
๕	ได้ ๐ คะแนน	ได้ ๐ คะแนน	ได้ ๑ คะแนน	ได้ ๒ คะแนน	ได้ ๓ คะแนน	ได้ ๔ คะแนน

โดยการนำระดับที่ผู้ประเมิน ประเมินได้มาเทียบกับระดับที่คาดหวัง เช่น หากมีระดับสมรรถนะที่ประเมินได้ ระดับ ๒ และมีระดับที่คาดหวังระดับที่ ๒ จะได้คะแนนเท่ากับ ๔ คะแนน หรือหากมีระดับที่ประเมินได้มากกว่าระดับที่ต้องการ ๑ ระดับขึ้นไป จะมีค่าคะแนนเท่ากับ ๕ คะแนน เป็นต้น

- **ผลคะแนนที่ได้** หมายถึง การนำผลคะแนนที่ได้จากตารางเปรียบเทียบมาคำนวณตามสูตรที่กำหนด โดยคิดคำนวณจาก

$$\text{สูตร} = \frac{\text{ค่าน้ำหนัก} \times \text{คะแนนที่ได้ตามตารางเปรียบเทียบ}}{๕}$$

#### ๔. ส่วนที่ ๓ ข้อตกลงการประเมินผลการปฏิบัติงาน

ให้ผู้รับการประเมิน และผู้ประเมินดำเนินการบันทึก/ระบุข้อมูลชื่อ นามสกุล ตำแหน่ง รอบการประเมินครั้งที่ และประจำปีงบประมาณ พ.ศ. ที่มีการจัดทำข้อตกลง แล้วลงลายมือชื่อไว้เป็นหลักฐาน ตั้งแต่ต้นรอบการประเมิน

#### ๕. ส่วนที่ ๔ สรุปผลการประเมิน

- ผลการประเมินตนเอง ให้ผู้รับการประเมินลงนามรับรองผลการประเมินตนเอง และเอกสาร หรือหลักฐานบ่งชี้ความสำเร็จ

- ผลการประเมินของผู้ประเมิน ให้ผู้ประเมินสรุปผลการประเมินจากส่วนที่ ๑ การประเมิน ผลสัมฤทธิ์ของงาน และส่วนที่ ๒ การประเมินสมรรถนะ แล้วรวมคะแนนผลการประเมิน คะแนนโดยมีหน่วย เป็นร้อยละ

- ระดับผลการประเมิน ให้ผู้ประเมินระบุระดับผลการประเมิน โดยแบ่งเป็น ๕ ระดับ

#### ๖. ส่วนที่ ๕ แผนพัฒนาการปฏิบัติราชการ

ให้ผู้ประเมินกับผู้รับการประเมิน ดำเนินการพิจารณากำหนดกิจกรรมในการพัฒนางาน/ สมรรถนะของผู้รับการประเมินในรอบการประเมินถัดไป โดยควรเลือกงาน/สมรรถนะที่ต้องการพัฒนาให้ดีขึ้น ซึ่งควรเป็นงาน/สมรรถนะ ที่มีผลการประเมินต่ำกว่าระดับเป้าหมาย หากไม่มี ให้เลือกงาน/สมรรถนะที่ คาดว่าจะมีผลกระทบต่อการทำงานในอนาคตหรือที่ต้องการพัฒนาตามความสนใจส่วนตัว ให้ดำเนินการ เมื่อสิ้นรอบการประเมินในแต่ละครั้ง

#### ๗. ส่วนที่ ๖ การแจ้งและรับทราบผลการประเมิน

เมื่อสิ้นรอบการประเมินในแต่ละครั้งให้ผู้ประเมิน ประเมินผลการปฏิบัติงานแล้วแจ้งผลการประเมิน ให้ผู้รับการประเมินทราบเป็นรายบุคคล โดยให้ผู้รับการประเมินลงลายมือชื่อรับทราบผลการประเมิน กรณีที่ผู้รับการประเมินไม่ยินยอมลงลายมือชื่อรับทราบผลการประเมิน ให้ข้าราชการหรือพนักงานส่วนท้องถิ่น หนึ่งคนลงลายมือชื่อเป็นพยานว่าได้มีการแจ้งผลการประเมินดังกล่าวแล้วด้วย

#### ๘. ส่วนที่ ๗ ความเห็นของผู้บังคับบัญชาเหนือขึ้นไป

ให้ผู้บังคับบัญชาเหนือขึ้นไป (ถ้ามี) เป็นผู้พิจารณา และให้ความเห็นเกี่ยวกับผลการประเมิน ปฏิบัติงาน ก่อนนำเสนอคณะกรรมการกลั่นกรองการประเมินผลการปฏิบัติงานของข้าราชการหรือพนักงานส่วนท้องถิ่น

#### ๙. ส่วนที่ ๘ ความเห็นของคณะกรรมการกลั่นกรองการประเมินผลการปฏิบัติงานของข้าราชการหรือ พนักงานส่วนท้องถิ่น

ให้ประธานกรรมการกลั่นกรองการประเมินผลการปฏิบัติงานของข้าราชการหรือพนักงานส่วนท้องถิ่น (ปลัด อบจ. หรือปลัดเทศบาล หรือปลัด อบต. แล้วแต่กรณี) เป็นผู้ลงนาม ตามมติหรือความเห็นของการประชุม คณะกรรมการกลั่นกรอง ฯ ก่อนนำเสนอนายก อบจ. หรือนายกเทศมนตรี หรือนายก อบต. แล้วแต่กรณี

#### ๑๐. ส่วนที่ ๙ ผลการพิจารณาของนายก อบจ./นายกเทศมนตรี/นายก อบต.

ในส่วนนี้ให้นายก อบจ. หรือนายกเทศมนตรี หรือนายก อบต. เป็นผู้พิจารณาการประเมินผลการปฏิบัติงานของข้าราชการหรือพนักงานส่วนท้องถิ่น